

รายงานการประเมินผลกระทบสิ่งแวดล้อม (EIA)

ฉบับสมบูรณ์ (ฉบับปิดข้อมูลที่มีกฎหมายคุ้มครอง)

ชื่อโครงการ	โครงการโรงแรม แฮมป์ตัน บาย ฮิลตัน ภูเก็ต ทาวน์ (Hampton by Hilton Phuket town) (ดัดแปลงอาคารและส่วนขยาย)
ที่ตั้งโครงการ	ตั้งอยู่ที่ ซอยฮับเอก ถนนภูเก็ต ตำบลตลาดใหญ่ อำเภอเมืองภูเก็ต จังหวัดภูเก็ต
ชื่อเจ้าของโครงการ	บริษัท อีทีจี ภูเก็ต จำกัด
ที่อยู่เจ้าของโครงการ	598 ถนนอโศก-ดินแดง แขวงดินแดง เขตดินแดง กรุงเทพมหานคร 10400



การมอบอำนาจ

- ☒ เจ้าของโครงการได้มอบอำนาจให้ บริษัท อันดามัน เอ็นไวรอนเมนทอล อินเตอร์เนชั่นแนล จำกัด เป็นผู้ดำเนินการเสนอรายงานดังหนังสือมอบอำนาจที่แนบ
- ☐ เจ้าของโครงการมิได้มอบอำนาจแต่อย่างใด

พฤศจิกายน 2568



บริษัท อันดามัน เอ็นไวรอนเมนทอล อินเตอร์เนชั่นแนล จำกัด
เลขที่ 19/126 หมู่ที่ 3 ซอยม่วงอุทิศ ถนนรัชฎานุสรณ์ ตำบลรัชฎา อำเภอเมือง จังหวัดภูเก็ต
โทร./โทรสาร 07 652 5595, 093-1516359 E-mail : md.andamaninter@gmail.com

รายงานการประเมินผลกระทบสิ่งแวดล้อม (EIA)
ฉบับสมบูรณ์ (ฉบับปิดข้อมูลที่มีกฎหมายคุ้มครอง)

ชื่อโครงการ	โครงการโรงแรม แฮมป์ตัน บาย ฮิลตัน ภูเก็ต ทาวน์ (Hampton by Hilton Phuket town) (ดัดแปลงอาคารและส่วนขยาย)
ที่ตั้งโครงการ	ตั้งอยู่ที่ ซอยฮับเอก ถนนภูเก็ต ตำบลตลาดใหญ่ อำเภอเมืองภูเก็ต จังหวัดภูเก็ต
ชื่อเจ้าของโครงการ	บริษัท อีทีจี ภูเก็ต จำกัด
ที่อยู่เจ้าของโครงการ	598 ถนนอโศก-ดินแดง แขวงดินแดง เขตดินแดง กรุงเทพมหานคร 10400

การมอบอำนาจ

- ☒ เจ้าของโครงการได้มอบอำนาจให้ บริษัท อันดามัน เอ็นไวรอนเมนทอล อินเตอร์เนชั่นแนล จำกัด เป็นผู้ดำเนินการเสนอรายงานดังหนังสือมอบอำนาจที่แนบ
- ☐ เจ้าของโครงการมิได้มอบอำนาจแต่อย่างใด

พฤศจิกายน 2568

หนังสือรับรองการจัดทำรายงานการประเมินผลกระทบสิ่งแวดล้อม

วันที่ 3 เดือน กันยายน พ.ศ. 2568

หนังสือฉบับนี้ขอรับรองว่า ผู้จัดทำรายงานการประเมินผลกระทบสิ่งแวดล้อมบุคคลธรรมดา/ผู้จัดทำรายงานการประเมินผลกระทบสิ่งแวดล้อมนิติบุคคล ประเภท สถาบันอุดมศึกษาหรือสถาบันวิจัย/หน่วยงานของรัฐ/บริษัทมหาชนจำกัดหรือบริษัทจำกัด บริษัท อันดามัน เอ็นไวรอนเม้นทอล อินเทอร์เน็ตเซ็นแนล จำกัด เป็นผู้จัดทำรายงานการประเมินผลกระทบสิ่งแวดล้อม (EIA) โครงการโรงแรม แฮมป์ตัน บาย ฮิลตัน ภูเก็ต ทาวน์ (Hampton by Hilton Phuket town) (ดัดแปลงอาคารและส่วนขยาย) ตั้งอยู่ที่ ซอยฮันเอก ถนนภูเก็ต ตำบลตลาดใหญ่ อำเภอเมืองภูเก็ต จังหวัดภูเก็ต ให้แก่ บริษัท อีทีจี ภูเก็ต จำกัด เพื่อ ขออนุญาตก่อสร้างอาคาร ตามคำขอเลขที่ - โดยมีผู้จัดทำรายงานการประเมินผลกระทบสิ่งแวดล้อมบุคคลธรรมดาและเจ้าหน้าที่ประจำ ดังต่อไปนี้

ผู้จัดทำรายงานการประเมินผลกระทบสิ่งแวดล้อมบุคคลธรรมดา

ลายมือชื่อ

ที่เป็นกรรมการบริหารของบริษัทมหาชน
หรือเป็นกรรมการผู้จัดการ หรือผู้จัดการของบริษัทจำกัด
หรือตำแหน่งอื่นใดที่มีลักษณะคล้ายคลึงกัน

นางสาวณัฐพร จรุงเกียรติขจร



ผู้จัดทำรายงานการประเมินผลกระทบสิ่งแวดล้อมบุคคลธรรมดา

ลายมือชื่อ

นางสาวณัฐพร จรุงเกียรติขจร



เจ้าหน้าที่ประจำ

ลายมือชื่อ

นางสาวนิศาชล ใจซื่อดี



นายวุฒิชัย แซ่อ้อย



นางสาววิราพรณ์ สันสท้าน



นายฉัตริน ละไม



นางสาวชญาณี มุงคำภา



นายกิตติธัช ฟุ้งเหียน



นางสาวซาฟิรา มะอูเซ็ง



(นางสาวณัฐพร จรุงเกียรติขจร)
กรรมการผู้จัดการ

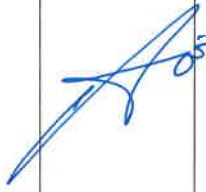

บัญชีรายชื่อผู้จัดทำรายงานการประเมินผลกระทบสิ่งแวดล้อม
โครงการโรงแรม แฮมป์ตัน บาย ฮิลตัน ภูเก็ต ทาวน์
(Hampton by Hilton Phuket town) (ตัดแปลงอาคารและส่วนขยาย)
ของ บริษัท อีทีจี ภูเก็ต จำกัด

ชื่อ-สกุล/วุฒิการศึกษา	หัวข้อที่ทำการศึกษา	ที่อยู่/ที่ทำงานปัจจุบัน	สัดส่วนผลงาน คิดเป็นร้อยละ ของงานศึกษา จัดทำรายงาน ทั้งฉบับ	ลายมือชื่อ
1. นางสาวณัฐพร จรุงเกียรติขจร วท.บ. วิทยาศาสตร์สิ่งแวดล้อม (มหาวิทยาลัยราชภัฏภูเก็ต)	(1) วางแผนการศึกษา (2) รายละเอียดโครงการ (3) การประเมินผลกระทบสิ่งแวดล้อม ทั้งระยะก่อสร้าง และดำเนินการ - คุณค่าการใช้ประโยชน์ของมนุษย์ - คุณค่าต่อคุณภาพชีวิต (4) มาตรการป้องกันและแก้ไขผลกระทบ สิ่งแวดล้อมและมาตรการติดตามตรวจสอบ คุณภาพสิ่งแวดล้อม (5) ตรวจสอบรายงาน	ที่อยู่ปัจจุบัน : 19/126 ซอยม่วงอุทิศ ถนนรัชฎานุสรณ์ ตำบลรัชฎา อำเภอมะนัง จังหวัดภูเก็ต 83000 ที่ทำงานปัจจุบัน : บริษัท อันดามันเอ็นไวรอนเมนทอล อินเตอร์เนชั่นแนล จำกัด 19/126 ซอยม่วงอุทิศ ถนนรัชฎานุสรณ์ ตำบลรัชฎา อำเภอมะนัง จังหวัด ภูเก็ต 83000	20	
2. นางสาวนิศาชล ใจซื่อดี วท.บ. วิทยาศาสตร์สิ่งแวดล้อม (มหาวิทยาลัยราชภัฏภูเก็ต)	(1) รายละเอียดโครงการ (2) สภาพแวดล้อมของพื้นที่ศึกษา - คุณค่าการใช้ประโยชน์ของมนุษย์ (3) การประเมินผลกระทบสิ่งแวดล้อม - คุณค่าการใช้ประโยชน์ของมนุษย์	ที่อยู่ปัจจุบัน : 41 หมู่ 2 ตำบลนางหลง อำเภอชะอวด จังหวัดนครศรีธรรมราช 80180 ที่ทำงานปัจจุบัน : บริษัท อันดามันเอ็นไวรอนเมนทอล อินเตอร์เนชั่นแนล จำกัด 19/126 ซอยม่วงอุทิศ ถนนรัชฎานุสรณ์ ตำบลรัชฎา อำเภอมะนัง จังหวัด ภูเก็ต 83000	20	นิศาชล
3. นายกิตติธัช พึ่งเทียน วท.บ. วิทยาศาสตร์สิ่งแวดล้อม (มหาวิทยาลัยวลัยลักษณ์)	(1) สภาพแวดล้อมของพื้นที่ศึกษา - ทรัพยากรกายภาพ - คุณค่าต่อคุณภาพชีวิต (เศรษฐกิจ สังคมและการมีส่วนร่วมของประชาชน) (2) การประเมินผลกระทบสิ่งแวดล้อม - ทรัพยากรกายภาพ - คุณค่าต่อคุณภาพชีวิต (เศรษฐกิจ สังคมและการมีส่วนร่วมของประชาชน)	ที่อยู่ปัจจุบัน : 3 ซอยนาโน ถนน นาโน ตำบลป่าตอง อำเภอกะทู้ จังหวัดภูเก็ต 83150 ที่ทำงานปัจจุบัน : บริษัท อันดามันเอ็นไวรอนเมนทอล อินเตอร์เนชั่นแนล จำกัด 19/126 ซอยม่วงอุทิศ ถนนรัชฎานุสรณ์ ตำบลรัชฎา อำเภอมะนัง จังหวัด ภูเก็ต 83000	15	

บัญชีรายชื่อผู้จัดทำรายงานการประเมินผลกระทบสิ่งแวดล้อม
โครงการโรงแรม แฮมป์ตัน บาย ฮิลตัน ภูเก็ต ทาวน์
(Hampton by Hilton Phuket town) (ดัดแปลงอาคารและส่วนขยาย)
ของ บริษัท อีทีจี ภูเก็ต จำกัด

ชื่อ-สกุล/วุฒิการศึกษา	หัวข้อที่ทำการศึกษา	ที่อยู่/ที่ทำงานปัจจุบัน	สัดส่วนผลงาน คิดเป็นร้อยละ ของงานศึกษา จัดทำรายงาน ทั้งฉบับ	ลายมือชื่อ
4. นางสาวหงส์ฟ้า ใจแก้ว วทบ. เทคโนโลยีและการจัดการ สิ่งแวดล้อม (มหาวิทยาลัยสงขลานครินทร์ วิทยาเขตภูเก็ต)	(1) รายละเอียดโครงการ (2) สภาพแวดล้อมของพื้นที่ศึกษา - คุณค่าการใช้ประโยชน์ของมนุษย์ (3) การประเมินผลกระทบสิ่งแวดล้อม - คุณค่าการใช้ประโยชน์ของมนุษย์ (4) มาตรการป้องกันและแก้ไขผลกระทบ สิ่งแวดล้อมและมาตรการติดตามตรวจสอบ คุณภาพสิ่งแวดล้อม	ที่อยู่ปัจจุบัน : 29 หมู่ 8 ซอยธนเทพ ถนนเจ้าฟ้า ตำบล ฉลอง อำเภอเมืองภูเก็ต จังหวัด ภูเก็ต 83130 ที่ทำงานปัจจุบัน : บริษัท อันดามันเอ็นไวรอนเมนทอล อินเตอร์เนชั่นแนล จำกัด 19/126 ซอยม่วงอุทิศ ถนนรัชฎานุสรณ์ ตำบลรัชฎา อำเภอเมืองภูเก็ต จังหวัดภูเก็ต 83000	15	ใบเสร็จ
5. นางสาวธรรณา อาลี วทบ. อนามัยสิ่งแวดล้อม (มหาวิทยาลัยวลัยลักษณ์)	(1) สภาพแวดล้อมของพื้นที่ศึกษา - คุณค่าต่อคุณภาพชีวิต (เศรษฐกิจ สังคมและการมีส่วนร่วมของประชาชน) (2) การประเมินผลกระทบสิ่งแวดล้อม - คุณค่าต่อคุณภาพชีวิต (เศรษฐกิจ สังคมและการมีส่วนร่วมของประชาชน)	ที่อยู่ปัจจุบัน : 71 ถนนจะปะกียา อุทิศ ตำบลสะเตง อำเภอเมือง จังหวัดยะลา 95000 ที่ทำงานปัจจุบัน : บริษัท อันดามันเอ็นไวรอนเมนทอล อินเตอร์เนชั่นแนล จำกัด 19/126 ซอยม่วงอุทิศ ถนนรัชฎานุสรณ์ ตำบลรัชฎา อำเภอเมืองภูเก็ต จังหวัดภูเก็ต 83000	15	ธรรณา
6. นางสาวศิริวรรณ ชูอ่อน วท.บ. วิทยาศาสตร์สิ่งแวดล้อม (มหาวิทยาลัยราชภัฏภูเก็ต)	(1) รายละเอียดโครงการ (2) สภาพแวดล้อมของพื้นที่ศึกษา - คุณค่าการใช้ประโยชน์ของมนุษย์ (3) การประเมินผลกระทบสิ่งแวดล้อม - คุณค่าการใช้ประโยชน์ของมนุษย์ (4) มาตรการป้องกันและแก้ไขผลกระทบ สิ่งแวดล้อมและมาตรการติดตามตรวจสอบ คุณภาพสิ่งแวดล้อม	ที่อยู่ปัจจุบัน : 51/2 หมู่ 2 ตำบลเขาแดง อำเภอสะบ้าย้อย จังหวัดสงขลา 90210 ที่ทำงานปัจจุบัน : บริษัท อันดามันเอ็นไวรอนเมนทอล อินเตอร์เนชั่นแนล จำกัด 19/126 ซอยม่วงอุทิศ ถนนรัชฎานุสรณ์ ตำบลรัชฎา อำเภอเมืองภูเก็ต จังหวัดภูเก็ต 83000	15	ศิริวรรณ

- แบบแสดงรายละเอียดการเสนอรายงานการประเมินผลกระทบสิ่งแวดล้อม

(✓) ก่อสร้างอาคารแล้ว : โครงการโรงแรม แฮมป์ตัน นาย ฮิลตัน ภูเก็ต ทาวน์ (Hampton by Hilton Phuket town) (ดัดแปลงอาคารและส่วนขยาย) เดิมพื้นที่โครงการเป็น โรงแรมโรมเพลส เป็นโรงแรมประเภทที่ 2 (มีห้องพักและร้านอาหาร) มีจำนวน 96 ห้องพัก ดำเนินโครงการโดยบริษัท ภูเก็ต ธันวาคมจิต จำกัด ประกอบด้วยอาคาร จำนวน 1 อาคาร โดยได้รับใบอนุญาตก่อสร้างอาคาร (แบบ อ.1) และใบอนุญาตประกอบธุรกิจโรงแรม รายละเอียดความเป็นมา ดังนี้

- ช่วงปี พ.ศ.2533- พ.ศ.2534 ได้รับอนุญาตก่อสร้างอาคาร ซึ่งเป็นอาคารอยู่อาศัยรวม ค.ส.ล. 5 ชั้น ดาดฟ้า จำนวน 1 อาคาร
- ต่อมาในปี พ.ศ.2534 บริษัท ภูเก็ต ธันวาคมจิต จำกัด ได้ขออนุญาตเปลี่ยนการใช้อาคารจากอาคารอยู่อาศัยรวมเป็นโรงแรม โดยได้รับใบอนุญาตเปลี่ยนการใช้อาคาร (แบบ อ.5) จากเทศบาลเมืองภูเก็ตเลขที่ 2/2534 ออกให้ ณ วันที่ 7 พฤศจิกายน พ.ศ.2534 เป็นอาคาร ค.ส.ล. 5 ชั้น ดาดฟ้า จำนวน 1 อาคาร
- ในปี พ.ศ.2554 ได้รับใบอนุญาตประกอบธุรกิจโรงแรม ทะเบียนเลขที่ 83/2554 ใบอนุญาตเลขที่ 98/2563 ตั้งแต่วันที่ 1 มกราคม พ.ศ.2564 ถึงวันที่ 31 ธันวาคม พ.ศ.2568 ออกให้ ณ วันที่ 30 กันยายน พ.ศ.2563
- ต่อมาในปี พ.ศ.2567 บริษัท อีทีจี ภูเก็ต จำกัด ได้ซื้อที่ดินพร้อมอาคารทั้งหมดจาก บริษัท ภูเก็ต ธันวาคมจิต จำกัด โดยได้โอนกรรมสิทธิ์ที่ดิน เมื่อวันที่ 26 กันยายน พ.ศ.2567 และได้แก้ไขชื่อผู้ประกอบการธุรกิจโรงแรมจาก บริษัท ภูเก็ต ธันวาคมจิต จำกัด เป็นบริษัท อีทีจี ภูเก็ต จำกัด เมื่อวันที่ 7 พฤศจิกายน พ.ศ.2567
- หลังจากรับโอนกรรมสิทธิ์ที่ดินและใบอนุญาตประกอบธุรกิจโรงแรม โครงการก็มิได้เปิดดำเนินการต่อแต่อย่างใด โดยหยุดดำเนินการตั้งแต่เดือนกันยายน พ.ศ.2567 จนถึงปัจจุบัน

จากรายละเอียดข้างต้น โรงแรมโรมเพลส ได้รับอนุญาตให้ก่อสร้างอาคารเป็นอาคารคอนกรีตเสริมเหล็กสูง 5 ชั้น พร้อมดาดฟ้า แต่ในปัจจุบัน อาคารดังกล่าวซึ่งบริษัท อีทีจี ภูเก็ต จำกัด ได้ซื้อและรับโอนกรรมสิทธิ์มาจากบริษัท ภูเก็ต ธันวาคมจิต จำกัด ปรากฏว่ามีลักษณะเป็นอาคารสูง 6 ชั้น โดยพื้นที่บริเวณชั้นที่ 6 ในปัจจุบันเป็นห้องโถงโล่ง ไม่มีการจัดทำเป็นห้องพักแต่อย่างใด

- ปัจจุบัน บริษัท อีทีจี ภูเก็ต จำกัด ได้ดำเนินการทุบ/รื้อผนังภายในอาคารตั้งแต่ชั้นที่ 1 ถึงชั้นที่ 6 แล้วบางส่วน คิดเป็นสัดส่วนประมาณร้อยละ 20 ของพื้นที่ โดยได้เริ่มดำเนินการไปตั้งแต่เดือนมกราคม พ.ศ. 2568 ทั้งนี้ ยังไม่ได้มีการก่อสร้างต่อเติมในส่วน of อาคารสำนักงานบริเวณชั้นที่ 1 สระว่ายน้ำบริเวณชั้นที่ 2 ของอาคารสูง 6 ชั้น ตลอดจนยังไม่ได้ดำเนินการก่อสร้างอาคารงานระบบแบบขั้นเดียวแต่อย่างใด



สภาพพื้นที่ภายในอาคาร



สภาพพื้นที่ภายนอกอาคาร

สถานภาพโครงการนี้รายงานเมื่อ ..วันที่ 30 มิถุนายน 2568



แบบใบอนุญาตประเภทนิติบุคคล

ใบอนุญาตเลขที่ ๒/๒๕๖๗

ใบอนุญาตเป็นผู้จัดทำรายงานการประเมินผลกระทบสิ่งแวดล้อมนิติบุคคล

สำนักงานนโยบายและแผนทรัพยากรธรรมชาติและสิ่งแวดล้อม

ออกใบอนุญาตฉบับนี้ให้เพื่อแสดงว่า

บริษัท อันดามัน เอ็นไวรอนเมนทอล อินเตอร์เนชั่นแนล จำกัด

เป็นผู้ได้รับอนุญาตให้เป็นผู้จัดทำรายงานการประเมินผลกระทบสิ่งแวดล้อม

ตามกฎหมายการอนุญาตเป็นผู้จัดทำรายงานการประเมินผลกระทบสิ่งแวดล้อม

พ.ศ. ๒๕๖๕

โดยมีอายุใบอนุญาตกำหนด ๓ ปี

ตั้งแต่วันที่ ๒๒ เดือน มีนาคม พ.ศ. ๒๕๖๗ ถึงวันที่ ๒๑ เดือน มีนาคม พ.ศ. ๒๕๗๐

โดยผู้ได้รับใบอนุญาตต้องปฏิบัติตามเงื่อนไขแนบท้ายใบอนุญาตนี้

ให้ไว้ ณ วันที่ ๒๖ เดือน มกราคม พ.ศ. ๒๕๖๗

(นายจิรวุฒิ รัตติสุนทร)

รองเลขาธิการ รักษาการแทน

เลขาธิการสำนักงานนโยบายและแผนทรัพยากรธรรมชาติและสิ่งแวดล้อม



Signed by
สำนักงานนโยบายและแผนทรัพยากรธรรมชาติและสิ่งแวดล้อม
Office of Natural Resources and Environmental Policy and
Planning

เงื่อนไขที่ผู้รับใบอนุญาตจะต้องปฏิบัติ มีดังต่อไปนี้

- (๑) จัดทำรายงานการประเมินผลกระทบสิ่งแวดล้อมด้วยความซื่อสัตย์สุจริต และพึงใช้ความระมัดระวังตามสมควรแก่หน้าที่ที่ได้รับทำนั้น
- (๒) ไม่บิดเบือนข้อมูลที่จะนำเสนอ เพื่อหวังให้งานบรรลุเป้าหมาย
- (๓) ไม่ลงลายมือชื่อเป็นผู้จัดทำรายงานการประเมินผลกระทบสิ่งแวดล้อม ในงานที่ตนไม่ได้รับทำหรือตรวจสอบด้วยตนเองหรือกระทำการใดที่แสดงให้ผู้อื่นเห็นว่าตนมีสิทธิที่จะปฏิบัติงานในวิชาชีพอื่นที่เป็นส่วนหนึ่งของเอกสารประกอบการจัดทำรายงานการประเมินผลกระทบสิ่งแวดล้อม
- (๔) ไม่คัดลอกรายงานการประเมินผลกระทบสิ่งแวดล้อมทั้งหมดหรือบางส่วน จากรายงานการประเมินผลกระทบสิ่งแวดล้อมของผู้อื่น เว้นแต่จะได้รับอนุญาตจากผู้นั้น ยกเว้นเป็นการนำตัวเลขหรือข้อมูลบางส่วนมาใช้ในการอ้างอิงหรือการกำหนดมาตรการป้องกันและแก้ไขผลกระทบสิ่งแวดล้อมและมาตรการติดตามตรวจสอบผลกระทบสิ่งแวดล้อม
- (๕) ไม่ละทิ้งงานที่ได้รับทำโดยไม่มีเหตุอันสมควร
- (๖) ไม่ปลอมแปลงหรือให้ข้อมูลที่ผิดพลาดเกี่ยวกับคุณสมบัติประสบการณ์ หรือภาระความรับผิดชอบที่ผ่านมาของตน
- (๗) ไม่แอบอ้างนำชื่อและ/หรือประวัติผลงานของผู้อื่นมาใช้ในการเสนองาน โดยไม่ได้รับอนุญาตจากเจ้าของชื่อนั้น และหากได้รับอนุญาตต้องมีหนังสือแสดงการยินยอม
- (๘) ไม่โฆษณา เผยแพร่หรือประชาสัมพันธ์ข้อมูลที่ไม่ใช่ข้อเท็จจริง
- (๙) กำหนดเงื่อนไขจำกัดขนาด ลักษณะ หรือประเภทของกิจการที่ผู้ได้รับใบอนุญาตจะมีสิทธิทำรายงาน ไม่มี





ที่ ทส ๑๐๐๙.๕/ ๒๕ ๖ ๗๕

สำนักงานนโยบายและแผน
ทรัพยากรธรรมชาติและสิ่งแวดล้อม
๑๑๘/๑ อาคารทิปโก้ ๒ ถนนพระรามที่ ๖
แขวงพญาไท เขตพญาไท กรุงเทพฯ ๑๐๕๐๐

๑๒ พฤศจิกายน ๒๕๖๘

เรื่อง แจ้งผลการพิจารณารายงานการประเมินผลกระทบสิ่งแวดล้อมโครงการโรงแรม แฮมป์ตัน บาย ฮิลตัน ภูเก็ต ทาวน์ (Hampton by Hilton Phuket town) (ดัดแปลงอาคารและส่วนขยาย) ของบริษัท อีทีจี ภูเก็ต จำกัด
เรียน กรรมการผู้จัดการบริษัท อีทีจี ภูเก็ต จำกัด

สิ่งที่ส่งมาด้วย ๑. สำเนาหนังสือบริษัท อันตามัน เอ็นไวรอนเมนทอล อินเตอร์เนชันแนล จำกัด
ที่ AEI- HPT.03/2568 ลงวันที่ ๑ กรกฎาคม ๒๕๖๘
๒. สำเนาหนังสือจังหวัดภูเก็ต ที่ ภก ๐๐๑๔.๒/๒๖๔๕๗ ลงวันที่ ๓๑ ตุลาคม ๒๕๖๘
๓. มาตรการป้องกันและแก้ไขผลกระทบสิ่งแวดล้อม และมาตรการติดตามตรวจสอบผลกระทบ
สิ่งแวดล้อมที่โครงการโรงแรม แฮมป์ตัน บาย ฮิลตัน ภูเก็ต ทาวน์ (Hampton by
Hilton Phuket town) ตั้งอยู่ที่ ซอยฮับเอก ถนนภูเก็ต ตำบลตลาดใหญ่ อำเภอเมืองภูเก็ต
จังหวัดภูเก็ต ของบริษัท อีทีจี ภูเก็ต จำกัด ต้องยึดถือปฏิบัติอย่างเคร่งครัด

ตามที่ บริษัท อีทีจี ภูเก็ต จำกัด ได้มอบหมายและมอบอำนาจให้บริษัท อันตามัน
เอ็นไวรอนเมนทอล อินเตอร์เนชันแนล จำกัด จัดทำและเสนอรายงานการประเมินผลกระทบสิ่งแวดล้อม
โครงการโรงแรม แฮมป์ตัน บาย ฮิลตัน ภูเก็ต ทาวน์ (Hampton by Hilton Phuket town) (ดัดแปลงอาคาร
และส่วนขยาย) ตั้งอยู่ที่ ซอยฮับเอก ถนนภูเก็ต ตำบลตลาดใหญ่ อำเภอเมืองภูเก็ต จังหวัดภูเก็ต เป็นโครงการ
ประเภทโรงแรม มีจำนวนห้องพัก ๑๑๒ ห้อง ให้สำนักงานนโยบายและแผนทรัพยากรธรรมชาติและ
สิ่งแวดล้อม เพื่อดำเนินการตามขั้นตอนการพิจารณารายงาน รายละเอียดตามสิ่งที่ส่งมาด้วย ๑

สำนักงานนโยบายและแผนทรัพยากรธรรมชาติและสิ่งแวดล้อม ได้ดำเนินการตามขั้นตอน
การพิจารณารายงาน และจังหวัดภูเก็ต ได้แจ้งมติคณะกรรมการผู้ชำนาญการพิจารณารายงานการประเมิน
ผลกระทบสิ่งแวดล้อม ในเขตพื้นที่คุ้มครองสิ่งแวดล้อม จังหวัดภูเก็ต ในการประชุมครั้งที่ ๘/๒๕๖๘ เมื่อวันที่
๑๑ กันยายน ๒๕๖๘ คณะกรรมการผู้ชำนาญการฯ มีมติให้ความเห็นชอบรายงานการประเมินผลกระทบ
สิ่งแวดล้อมโครงการโรงแรม แฮมป์ตัน บาย ฮิลตัน ภูเก็ต ทาวน์ (Hampton by Hilton Phuket town)
(ดัดแปลงอาคารและส่วนขยาย) ของบริษัท อีทีจี ภูเก็ต จำกัด รายละเอียดตามสิ่งที่ส่งมาด้วย ๒ โดยให้
โครงการปฏิบัติตามมาตรการป้องกันและแก้ไขผลกระทบสิ่งแวดล้อม และมาตรการติดตามตรวจสอบ
ผลกระทบสิ่งแวดล้อมอย่างเคร่งครัด รายละเอียดตามสิ่งที่ส่งมาด้วย ๓ พร้อมทั้งประสานผู้ได้รับใบอนุญาตเป็น
ผู้จัดทำรายงานฯ เพื่อจัดทำรายงานฉบับสมบูรณ์ให้เป็นไปตามประกาศสำนักงานนโยบายฯ เรื่อง แนวทาง
การจัดส่งรายงานการประเมินผลกระทบสิ่งแวดล้อม พ.ศ. ๒๕๖๘ ลงวันที่ ๒๗ มกราคม ๒๕๖๘ ต่อไป

และหาก...

และหากได้รับอนุญาตจากหน่วยงานอนุญาตแล้วขอความร่วมมือส่งสำเนาใบอนุญาตพร้อมเงื่อนไขให้สำนักงานนโยบายฯ ทราบด้วย ทั้งนี้ ได้มีหนังสือแจ้งบริษัท อันดามัน เอ็นไวรอนเมนทอล อินเตอร์เนชันแนล จำกัด เพื่อดำเนินการในส่วนที่เกี่ยวข้องต่อไปด้วยแล้ว

จึงเรียนมาเพื่อโปรดพิจารณา

ขอแสดงความนับถือ

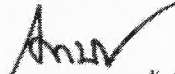

(นางสาวกานดา ชูแก้ว)

รองเลขาธิการฯ ปฏิบัติราชการแทน

เลขาธิการสำนักงานนโยบายและแผนทรัพยากรธรรมชาติและสิ่งแวดล้อม

กองประเมินผลกระทบสิ่งแวดล้อม

โทรศัพท์ ๐ ๒๒๖๕ ๖๕๐๐ ต่อ ๖๘๑๐

ไปรษณีย์อิเล็กทรอนิกส์ saraban@onep.go.th

บริษัท อันดามัน เอ็นไวรอนเมนทอล อินเตอร์เนชันแนล จำกัด
เลขที่ 19/126 หมู่ที่ 3 ถนนรัชฎานุสรณ์ ขอยม่วงอุทิศ
ตำบลรัชฎา อำเภอเมือง จังหวัดภูเก็ต 83000

093-1516359

สำนักงานนโยบายและแผน	
ทรัพยากรธรรมชาติและสิ่งแวดล้อม	
เลขที่ ๑๒๙	วันที่ 9 ก.ค. 2563
เวลา 15.06	ผู้รับ สก

AEI- HPT.03/2568

1 กรกฎาคม 2568

เรื่อง ขอส่งรายงานการประเมินผลกระทบสิ่งแวดล้อม (EIA) โครงการโรงแรม แอมป์ตัน บาย ฮิลตัน ภูเก็ต ทาวน์ (Hampton by Hilton Phuket town) (ตัดแปลงอาคารและส่วนขยาย) ฉบับหลัก

เรียน เลขาธิการสำนักงานนโยบายและแผนทรัพยากรธรรมชาติและสิ่งแวดล้อม

- สิ่งที่ส่งมาด้วย 1. รายงานการประเมินผลกระทบสิ่งแวดล้อม (EIA) โครงการโรงแรม แอมป์ตัน บาย ฮิลตัน ภูเก็ต ทาวน์ (Hampton by Hilton Phuket town) (ตัดแปลงอาคารและส่วนขยาย) ฉบับหลัก จำนวน 1 เล่ม
2. แผ่น CD-ROM รายงานการประเมินผลกระทบสิ่งแวดล้อม (EIA) โครงการโรงแรม แอมป์ตัน บาย ฮิลตัน ภูเก็ต ทาวน์ (Hampton by Hilton Phuket town) (ตัดแปลงอาคารและส่วนขยาย) ฉบับหลัก จำนวน 1 แผ่น

ตามที่ บริษัท อีทีจี ภูเก็ต จำกัด ได้มอบหมายให้ บริษัท อันดามัน เอ็นไวรอนเมนทอล อินเตอร์เนชันแนล จำกัด ดำเนินการศึกษาและจัดทำรายงานการประเมินผลกระทบสิ่งแวดล้อม (EIA) โครงการโรงแรม แอมป์ตัน บาย ฮิลตัน ภูเก็ต ทาวน์ (Hampton by Hilton Phuket town) (ตัดแปลงอาคารและส่วนขยาย) ตั้งอยู่ที่ ขอยอันเอก ถนนภูเก็ต ตำบลตลาดใหญ่ อำเภอเมืองภูเก็ต จังหวัดภูเก็ต ซึ่งเป็นประเภทโรงแรม จำนวน 112 ห้องพัก มีพื้นที่ใช้สอยรวมทั้งหมด 4,610.95 ตารางเมตร เพื่อเสนอต่อสำนักงานนโยบายและแผนทรัพยากรธรรมชาติและสิ่งแวดล้อม และคณะกรรมการผู้ชำนาญการพิจารณารายงานการประเมินผลกระทบสิ่งแวดล้อมในเขตพื้นที่คุ้มครองสิ่งแวดล้อมจังหวัดภูเก็ต พิจารณาดำเนินการตามขั้นตอน นั้น

บัดนี้ บริษัทฯ ได้ดำเนินการศึกษาและจัดทำได้ดำเนินการศึกษาและจัดทำรายงานการประเมินผลกระทบสิ่งแวดล้อม (EIA) เรียบร้อยแล้ว จึงขอส่งรายงานดังกล่าว รายละเอียดตามสิ่งที่ส่งมาด้วย เพื่อให้สำนักงานนโยบายและแผนทรัพยากรธรรมชาติและสิ่งแวดล้อม พิจารณาดำเนินการตามขั้นตอนต่อไป

จึงเรียนมาเพื่อโปรดพิจารณา

ขอแสดงความนับถือ



(นางสาวณัฐพร จรุงเกียรติขจร)

กรรมการผู้จัดการ







สำนักงานนโยบายและแผน
ทรัพยากรธรรมชาติและสิ่งแวดล้อม
19259 วันที่ 6 พ.ย. 2561
เวลา 15.48 น. ผู้รับ กศน

ที่ กค ๐๐๑๔๒/๒๖๕๕๓

ศาลากลางจังหวัดภูเก็ต

ถนนเจ้าฟ้า กค ๘๓๐๐๐

๓๑ ตุลาคม ๒๕๖๘

เรื่อง แจ้งมติคณะกรรมการผู้ชำนาญการพิจารณารายงานการประเมินผลกระทบสิ่งแวดล้อม ในเขตพื้นที่
คุ้มครองสิ่งแวดล้อม จังหวัดภูเก็ต โครงการโรงแรม แฮมป์ตัน บาย ฮิลตัน ภูเก็ต ทาวน์ (Hampton by
Hilton Phuket town) (ดัดแปลงและส่วนขยาย)

เรียน เลขาธิการสำนักงานนโยบายและแผนทรัพยากรธรรมชาติและสิ่งแวดล้อม

อ้างถึง หนังสือสำนักงานนโยบายและแผนทรัพยากรธรรมชาติและสิ่งแวดล้อม ที่ ทส ๑๐๐๙.๕/๑๔๙๓๙
ลงวันที่ ๖ สิงหาคม ๒๕๖๘

- สิ่งที่ส่งมาด้วย ๑. รายงานการประชุมคณะกรรมการผู้ชำนาญการพิจารณารายงาน
การประเมินผลกระทบสิ่งแวดล้อม ในเขตพื้นที่คุ้มครองสิ่งแวดล้อม
จังหวัดภูเก็ต ครั้งที่ ๘/๒๕๖๘ (เฉพาะส่วนที่เกี่ยวข้อง) จำนวน ๑ ชุด
๒. มาตรการป้องกันและแก้ไขผลกระทบสิ่งแวดล้อมและมาตรการ
ติดตามตรวจสอบผลกระทบสิ่งแวดล้อมของโครงการโรงแรม แฮมป์ตัน
บาย ฮิลตัน ภูเก็ต ทาวน์ (Hampton by Hilton Phuket town)
(ดัดแปลงและส่วนขยาย) จำนวน ๘ ชุด

ตามหนังสือที่อ้างถึง สำนักงานนโยบายและแผนทรัพยากรธรรมชาติและสิ่งแวดล้อมได้แจ้ง
ความเห็นเบื้องต้นต่อรายงานการประเมินผลกระทบสิ่งแวดล้อมโครงการโรงแรม แฮมป์ตัน บาย ฮิลตัน ภูเก็ต
ทาวน์ (Hampton by Hilton Phuket town) (ดัดแปลงและส่วนขยาย) ของบริษัท อีทีจี ภูเก็ต จำกัด
ตั้งอยู่ที่ ซอยอับเอก ถนนภูเก็ต ตำบลตลาดใหญ่ อำเภอเมืองภูเก็ต จังหวัดภูเก็ต เป็นโครงการประเภทโรงแรม
มีจำนวนห้องพัก ๑๑๒ ห้อง จัดทำรายงานโดยบริษัท อันดามัน เอ็นไวรอนเมนทอล อินเตอร์เนชั่นแนล จำกัด
ให้จังหวัดภูเก็ตนำเสนอคณะกรรมการผู้ชำนาญการพิจารณารายงานการประเมินผลกระทบสิ่งแวดล้อม
ในเขตพื้นที่คุ้มครองสิ่งแวดล้อม จังหวัดภูเก็ต พิจารณาดำเนินการตามอำนาจหน้าที่ นั้น

ในการนี้ จังหวัดภูเก็ต ได้นำเสนอรายงานฯ และความเห็นเบื้องต้นของสำนักงานนโยบาย
และแผนทรัพยากรธรรมชาติและสิ่งแวดล้อม พร้อมทั้ง บริษัท เพียว แอคควา จำกัด ได้จัดส่งเอกสาร
ชี้แจงเพิ่มเติมตามความเห็นเบื้องต้นของสำนักงานนโยบายและแผนทรัพยากรธรรมชาติและสิ่งแวดล้อม
ให้จังหวัดภูเก็ตนำเสนอคณะกรรมการผู้ชำนาญการพิจารณารายงานการประเมินผลกระทบสิ่งแวดล้อม

ในเขต...

ในเขตพื้นที่คุ้มครองสิ่งแวดล้อม จังหวัดภูเก็ต พิจารณาในการประชุมครั้งที่ ๘/๒๕๖๘ เมื่อวันที่พฤหัสบดีที่ ๑๑ กันยายน ๒๕๖๘ ซึ่งคณะกรรมการผู้ชำนาญการฯ ได้พิจารณารายงานฯ และเอกสารชี้แจงเพิ่มเติมของโครงการแล้วมีมติให้ความเห็นชอบในรายงานการประเมินผลกระทบสิ่งแวดล้อมโครงการโรงแรม แอมป์ตัน บาย ฮิลตัน ภูเก็ต ทาวน์ (Hampton by Hilton Phuket town) (ดัดแปลงและส่วนขยาย) รายละเอียดตามสิ่งที่ส่งมาด้วย ๑ และบริษัท อันดามัน เอ็นไวรอนเมนทอล อินเทอร์เน็ตซันแนล จำกัด ได้จัดส่งมาตรการป้องกันและแก้ไขผลกระทบสิ่งแวดล้อมและมาตรการติดตามตรวจสอบผลกระทบสิ่งแวดล้อมที่โครงการโรงแรม แอมป์ตัน บาย ฮิลตัน ภูเก็ต ทาวน์ (Hampton by Hilton Phuket town) (ดัดแปลงและส่วนขยาย) ต้องยึดถือปฏิบัติมาเพื่อให้จังหวัดภูเก็ตดำเนินการจัดส่งให้สำนักงานนโยบายและแผนทรัพยากรธรรมชาติและสิ่งแวดล้อมทราบ และดำเนินการในส่วนที่เกี่ยวข้องต่อไป รายละเอียดตามสิ่งที่ส่งมาด้วย ๒

จึงเรียนมาเพื่อโปรดทราบและพิจารณา

ขอแสดงความนับถือ

(นายสมาวิชญ์ สุพรรณไพ)

รองผู้ว่าราชการจังหวัด ปฏิบัติราชการแทน

ผู้ว่าราชการจังหวัดภูเก็ต

สำนักงานทรัพยากรธรรมชาติและสิ่งแวดล้อมจังหวัดภูเก็ต
ส่วนสิ่งแวดล้อม

โทร. ๐-๗๖๒๑-๑๐๖๗ ต่อ ๑๔

มาตรการป้องกันและแก้ไขผลกระทบสิ่งแวดล้อม
และมาตรการติดตามตรวจสอบผลกระทบสิ่งแวดล้อม
ที่โครงการโรงแรม แฮมป์ตัน บาย ฮิลตัน ภูเก็ต ทาวน์
(Hampton by Hilton Phuket town) (ดัดแปลงอาคารและส่วนขยาย)
ของบริษัท อีทีจี ภูเก็ต จำกัด
ตั้งอยู่ที่ ซอยฮับเอก ถนนภูเก็ต อำเภอเมืองภูเก็ต จังหวัดภูเก็ต
ต้องยึดถือปฏิบัติอย่างเคร่งครัด

ลงชื่อ PM Manasornกรรมการบริษัท
(นางสาวเพชรรัตน์ มานะสมจิตร)
บริษัท อีทีจี ภูเก็ต จำกัด

เดือนกันยายน 2568
หน้า 1/102

ลงชื่อ AEIบุคคลธรรมดาผู้มีสิทธิจัดทำรายงาน
(นางสาวณัฐพร จรุงเกียรติขจร)
บริษัท อันตามัน เอ็นไวรอนเม้นทอล อินเตอร์เนชั่นแนล จำกัด



ตารางที่ 1 มาตรการป้องกันและแก้ไขผลกระทบสิ่งแวดล้อมโครงการโรงแรม แฮมป์ตัน บาย ฮิลตัน ภูเก็ต ทาวน์ (Hampton by Hilton Phuket town)
(ดัดแปลงอาคารและส่วนขยาย) ของบริษัท อีทีจี ภูเก็ต จำกัด

องค์ประกอบทาง สิ่งแวดล้อมและคุณค่าต่างๆ	มาตรการป้องกันและแก้ไขผลกระทบสิ่งแวดล้อม	สถานที่ดำเนินการ	ระยะเวลา	ผู้รับผิดชอบ
1. มาตรการทั่วไป	<p>โครงการต้องปฏิบัติตามมาตรการป้องกันและแก้ไขผลกระทบสิ่งแวดล้อม และ มาตรการติดตามตรวจสอบผลกระทบสิ่งแวดล้อม ตามที่เสนอไว้ในรายงานการประเมินผลกระทบสิ่งแวดล้อม โครงการโรงแรม แฮมป์ตัน บาย ฮิลตัน ภูเก็ต ทาวน์ (Hampton by Hilton Phuket town) (ดัดแปลงอาคารและส่วนขยาย) จำนวน 112 ห้องพัก ตั้งอยู่ที่ ซอยฮับเอก ถนนภูเก็ต อำเภอเมืองภูเก็ต จังหวัดภูเก็ต ดำเนินการโดย บริษัท บริษัท อีทีจี ภูเก็ต จำกัด บนโฉนดที่ดิน จำนวน 10 แปลง (ปัจจุบันรวมเป็น 1 โฉนด คือ โฉนดที่ดิน เลขที่ 125587 เลขที่ดิน 667) มีเนื้อที่ทั้งหมด 1-1-36.20 ไร่ หรือ 1,960.80 ตารางเมตร ซึ่งถือกรรมสิทธิ์โดยบริษัท อีทีจี ภูเก็ต จำกัด</p> <p>การดำเนินโครงการเป็นการดัดแปลงและปรับปรุงพื้นที่ภายในอาคารเดิมตั้งแต่ชั้น 1 ถึงชั้น 5 และบริเวณชั้น 6 จากห้องโถงโล่งเป็นห้องพัก ทำให้จำนวนห้องพักทั้งหมด เพิ่มขึ้นจาก“จำนวน 96 ห้องพัก” เป็น “จำนวน 112 ห้องพัก” (เพิ่มขึ้นจำนวน 16 ห้องพัก) และปรับปรุงห้องเก็บของบริเวณชั้น 1 ของ เป็นห้องสำนักงาน และทำการต่อเติม สระว่ายน้ำบริเวณชั้น 2 จำนวน 1 สระ ที่จอดรถยนต์ จำนวน 19 คัน และที่จอดรถจักรยานยนต์ จำนวน 3 คัน โดยวิศวกรได้มีการออกแบบและก่อสร้างฐานรากและโครงสร้างรับน้ำหนักของ สระว่ายน้ำแยกอิสระจากโครงสร้างอาคารเดิมอย่างสมบูรณ์ และก่อสร้างอาคารส่วนขยาย ซึ่งเป็นอาคารงานระบบ 1 ชั้นตาดฟ้า จำนวน 1 อาคาร หลังมีการดัดแปลงอาคารโครงการมี พื้นที่ใช้สอยทั้งหมด 4,610.95 ตารางเมตรและพื้นที่ปกคลุมดินทั้งหมด 1,222.13 ตารางเมตร</p> <p>จัดทำรายงานการประเมินผลกระทบสิ่งแวดล้อม โดยบริษัท อันดามัน เอ็นไวรอนเม้นทอล อินเตอร์เนชั่นแนล จำกัด ดังรายละเอียดต่อไปนี้</p> <p>1. โครงการจะต้องยึดถือปฏิบัติตามมาตรการป้องกันและแก้ไขผลกระทบสิ่งแวดล้อม และมาตรการติดตามตรวจสอบผลกระทบสิ่งแวดล้อม ตามที่เสนอไว้ในรายงานการประเมินผลกระทบสิ่งแวดล้อม โครงการโรงแรม แฮมป์ตัน บาย ฮิลตัน ภูเก็ต ทาวน์</p>	- พื้นที่โครงการ	- ตลอดระยะเวลาการก่อสร้างและดำเนินการ	บริษัท อีทีจี ภูเก็ต จำกัด

ลงชื่อ
(นางสาวเพชรรัตน์ มานะสมจิตร)
บริษัท อีทีจี ภูเก็ต จำกัด

เดือนกันยายน 2568
หน้า 2/102

ลงชื่อ
(นางสาวณัฐพร จรุงเกียรติขจร)
บริษัท อันดามัน เอ็นไวรอนเม้นทอล อินเตอร์เนชั่นแนล จำกัด



ตารางที่ 1 (ต่อ) มาตรการป้องกันและแก้ไขผลกระทบสิ่งแวดล้อมโครงการโรงแรม แฮมป์ตัน บาย ฮิลตัน ภูเก็ต ทาวน์ (Hampton by Hilton Phuket town)
(ดัดแปลงอาคารและส่วนขยาย) ของบริษัท อีทีจี ภูเก็ต จำกัด

องค์ประกอบทาง สิ่งแวดล้อมและคุณค่าต่างๆ	มาตรการป้องกันและแก้ไขผลกระทบสิ่งแวดล้อม	สถานที่ดำเนินการ	ระยะเวลา	ผู้รับผิดชอบ
1. มาตรการทั่วไป (ต่อ)	<p>(Hampton by Hilton Phuket town) (ดัดแปลงอาคารและส่วนขยาย) อย่างเคร่งครัด</p> <p>2. โครงการจะต้องบันทึกผลการติดตามตรวจสอบการดำเนินการหรือการปฏิบัติตาม มาตรการป้องกันและแก้ไขผลกระทบสิ่งแวดล้อม และมาตรการติดตามตรวจสอบผลกระทบ สิ่งแวดล้อม ตามที่เสนอไว้ในรายงานการประเมินผลกระทบสิ่งแวดล้อมและส่งผลการ ดำเนินการมายังสำนักงานนโยบายและแผนทรัพยากรธรรมชาติและสิ่งแวดล้อม ตามแนวทางการเสนอรายงานผลการปฏิบัติตามมาตรการป้องกันและแก้ไขผลกระทบ สิ่งแวดล้อม และมาตรการติดตามตรวจสอบผลกระทบสิ่งแวดล้อม</p> <p>3. ในกรณีที่โครงการมีความจำเป็นต้องเปลี่ยนแปลงรายละเอียดโครงการหรือมาตรการ ป้องกันและแก้ไขผลกระทบสิ่งแวดล้อม และมาตรการติดตามตรวจสอบผลกระทบสิ่งแวดล้อม ตามที่เสนอไว้ในรายงานการประเมินผลกระทบสิ่งแวดล้อมที่ได้รับความเห็นชอบไว้แล้ว ให้โครงการแจ้งให้หน่วยงานที่มีอำนาจหน้าที่ในการพิจารณาอนุมัติหรืออนุญาตดำเนินการ ดังนี้</p> <p>1) หากหน่วยงานผู้อนุมัติหรืออนุญาตเห็นว่าการเปลี่ยนแปลงดังกล่าว เกิดผลต่อสิ่งแวดล้อมมากกว่า หรือเทียบเท่ามาตรการที่กำหนดไว้ในรายงานการ ประเมินผลกระทบสิ่งแวดล้อมที่ได้รับความเห็นชอบไว้แล้ว ให้หน่วยงานผู้อนุมัติหรือ อนุญาตรับจดแจ้งให้เป็นไปตามหลักเกณฑ์และเงื่อนไขที่กำหนดไว้ในกฎหมายนั้นๆ ต่อไป พร้อมกับให้จัดทำสำเนาการเปลี่ยนแปลงดังกล่าวข้างต้นที่รับจดแจ้งไว้ แจ้งให้สำนักงาน นโยบายและแผนทรัพยากรธรรมชาติและสิ่งแวดล้อมเพื่อทราบ</p> <p>2) หากหน่วยงานผู้อนุมัติหรืออนุญาต เห็นว่าการเปลี่ยนแปลงดังกล่าวอาจ กระทบต่อสาระสำคัญในรายงานการประเมินผลกระทบสิ่งแวดล้อมที่ได้รับความเห็นชอบไว้ แล้ว ให้หน่วยงานผู้อนุมัติหรืออนุญาต จัดส่งรายงานการเปลี่ยนแปลงดังกล่าวให้สำนักงาน นโยบายและแผนทรัพยากรธรรมชาติและสิ่งแวดล้อม เพื่อเสนอให้คณะกรรมการ ผู้ชำนาญการพิจารณารายงานการประเมินผลกระทบสิ่งแวดล้อม (คชก.) ชุดที่เกี่ยวข้องให้</p>	<p>- พื้นที่โครงการ</p> <p>- พื้นที่โครงการ</p>	<p>- ตลอดระยะเวลา รื้อถอน ก่อสร้างและดำเนินการ</p> <p>- ตลอดระยะเวลา รื้อถอน ก่อสร้างและดำเนินการ</p>	<p>บริษัท อีทีจี ภูเก็ต จำกัด</p> <p>บริษัท อีทีจี ภูเก็ต จำกัด</p>

ลงชื่อ
(นางสาวเพชรรัตน์ มานะสมจิตร)
บริษัท อีทีจี ภูเก็ต จำกัด

เดือนกันยายน 2568
หน้า 3/102

ลงชื่อ
(นางสาวณัฐพร จรุงเกียรติขจร)
บริษัท อันดามัน เอ็นไวรอนเม้นทอล อินเตอร์เนชั่นแนล จำกัด



ตารางที่ 1 (ต่อ) มาตรการป้องกันและแก้ไขผลกระทบสิ่งแวดล้อมโครงการโรงแรม แฮมป์ตัน บาย ฮิลตัน ภูเก็ต ทาวน์ (Hampton by Hilton Phuket town)
(ตัดแปลงอาคารและส่วนขยาย) ของบริษัท อีทีจี ภูเก็ต จำกัด

องค์ประกอบทางสิ่งแวดล้อมและคุณค่าต่างๆ	มาตรการป้องกันและแก้ไขผลกระทบสิ่งแวดล้อม	สถานที่ดำเนินการ	ระยะเวลา	ผู้รับผิดชอบ
1. มาตรการทั่วไป (ต่อ)	<p>ความเห็นชอบประกอบก่อนดำเนินการเปลี่ยนแปลง และเมื่อโครงการได้รับอนุมัติหรืออนุญาตให้มีการเปลี่ยนแปลงให้หน่วยงานผู้อนุมัติหรืออนุญาตแจ้งผลการเปลี่ยนแปลงดังกล่าวให้สำนักงานนโยบายและแผนทรัพยากร ธรรมชาติและสิ่งแวดล้อมเพื่อทราบ</p> <p>4. เมื่อเจ้าของโครงการดำเนินโครงการเสร็จสิ้นแล้ว และก่อนที่จะมีการโอนสิทธิให้กับนิติบุคคล (ในกรณีที่มีการโอนสิทธิ) เจ้าของโครงการมีหน้าที่ต้องแจ้งให้นิติบุคคลผู้รับโอนทราบถึงสิทธิและหน้าที่ในการปฏิบัติตามมาตรการป้องกันและแก้ไขผลกระทบสิ่งแวดล้อม และมาตรการติดตามตรวจสอบผลกระทบสิ่งแวดล้อม ที่ระบุไว้ในรายงานการประเมินผลกระทบสิ่งแวดล้อมอย่างเคร่งครัด หากเจ้าของโครงการไม่มีหลักฐานการแจ้งสิทธิและหน้าที่ และหลักฐานการรับทราบถึงสิทธิและหน้าที่ดังกล่าวของนิติบุคคล ให้ถือว่าเจ้าของโครงการยังต้องรับผิดชอบตามสิทธิและหน้าที่ที่กำหนดไว้ในมาตรการป้องกันและแก้ไขผลกระทบสิ่งแวดล้อม และมาตรการติดตามตรวจสอบผลกระทบสิ่งแวดล้อม ที่ระบุไว้ในรายงานการประเมินผลกระทบสิ่งแวดล้อมอย่างเคร่งครัด</p> <p>5. หากได้รับการร้องเรียนจากประชาชนว่าได้รับความเดือดร้อนรำคาญจากกิจกรรมการดำเนินโครงการ หรือโครงการก่อให้เกิดความเสียหายแก่สาธารณสมบัติ หรือชีวิตและทรัพย์สินของประชาชน เจ้าของโครงการหรือนิติบุคคลผู้รับโอนสิทธิ และผู้มีหน้าที่ในการปฏิบัติตามมาตรการป้องกันและแก้ไขผลกระทบสิ่งแวดล้อม และมาตรการติดตามตรวจสอบผลกระทบสิ่งแวดล้อมจะต้องดำเนินการแก้ไขปัญหาดังกล่าวโดยไม่ชักช้า และแจ้งหน่วยงานอนุญาต สำนักงานนโยบายและแผนทรัพยากรธรรมชาติและสิ่งแวดล้อม และหน่วยงานที่เกี่ยวข้องทราบ เพื่อหาแนวทางหรือมาตรการในการแก้ไขปัญหาต่อไป</p>	<p>- พื้นที่โครงการ</p> <p>- พื้นที่โครงการ</p>	<p>- ตลอดระยะเวลา รื้อถอนก่อสร้างและดำเนินการ</p> <p>- ตลอดระยะเวลา รื้อถอนก่อสร้างและดำเนินการ</p>	<p>บริษัท อีทีจี ภูเก็ต จำกัด</p> <p>บริษัท อีทีจี ภูเก็ต จำกัด</p>

ลงชื่อ
(นางสาวเพชรรัตน์ มานะสมจิตร)
บริษัท อีทีจี ภูเก็ต จำกัด

เดือนกันยายน 2568
หน้า 4/102

ลงชื่อ
(นางสาวณฐพร จรุงเกียรติขจร)
บริษัท อันตามัน เอ็นไวรอนเม้นทอล อินเตอร์เนชั่นแนล จำกัด



ตารางที่ 2 มาตรการป้องกันและแก้ไขผลกระทบสิ่งแวดล้อม และมาตรการติดตามตรวจสอบผลกระทบสิ่งแวดล้อมโรงแรม แฮมป์ตัน บาย ฮิลตัน ภูเก็ต ทาวน์
(Hampton by Hilton Phuket town) (ดัดแปลงอาคารและส่วนขยาย) ของบริษัท อีทีจี ภูเก็ต จำกัด (ระยะรื้อถอนและระยะก่อสร้าง)

องค์ประกอบทางสิ่งแวดล้อม และคุณค่าต่างๆ	มาตรการป้องกันและแก้ไขผลกระทบสิ่งแวดล้อม	ระยะเวลาดำเนินการ	ผู้รับผิดชอบ
<u>มาตรการป้องกันและแก้ไข ผลกระทบสิ่งแวดล้อมในการ ควบคุมให้ผู้ดำเนินการ ก่อสร้างโครงการปฏิบัติตาม มาตรการป้องกันและแก้ไข ผลกระทบระยะก่อสร้าง และ มาตรการติดตามตรวจสอบ ผลกระทบสิ่งแวดล้อม</u>	<ol style="list-style-type: none"> เจ้าของโครงการต้องนำมาตรการป้องกันและแก้ไขผลกระทบสิ่งแวดล้อมและมาตรการติดตามตรวจสอบผลกระทบสิ่งแวดล้อม ระยะรื้อถอน และระยะก่อสร้างที่ได้รับความเห็นชอบรายงานการประเมินผลกระทบสิ่งแวดล้อม ไปเป็นเงื่อนไขในสัญญาจ้างผู้ดำเนินการก่อสร้างโครงการโรงแรม แฮมป์ตัน บาย ฮิลตัน ภูเก็ต ทาวน์ (Hampton by Hilton Phuket town) (ดัดแปลงอาคารและส่วนขยาย) เจ้าของโครงการต้องควบคุมให้ผู้รับเหมาก่อสร้างปฏิบัติตามเงื่อนไขในสัญญาจ้างโดยเคร่งครัด ให้มีการประชาสัมพันธ์ให้ประชาชนที่อยู่โดยรอบโครงการทราบว่ามีการรื้อถอนและก่อสร้างโครงการ และกรณีที่มีการก่อสร้างโครงการส่งผลกระทบต่อชีวิตหรือทรัพย์สิน สามารถติดต่อผู้รับเหมาก่อสร้างหรือเจ้าของโครงการได้อย่างไร จัดให้มีคณะกรรมการประสานงานการแก้ไขปัญหาการก่อสร้างโครงการ ประกอบด้วย ผู้แทนเทศบาลนครภูเก็ต เจ้าของครัวเรือนใกล้เคียงโครงการ เจ้าของโครงการ ผู้แทนบริษัทรับเหมาก่อสร้างและที่ปรึกษาผู้ควบคุมงานก่อสร้างทำหน้าที่ในการตรวจสอบและดูแลให้โครงการปฏิบัติตามมาตรการป้องกันและแก้ไขผลกระทบและมาตรการติดตามตรวจสอบผลกระทบสิ่งแวดล้อม ระยะรื้อถอนและระยะก่อสร้างของโครงการ เจ้าของโครงการหรือผู้รับเหมาต้องตรวจสอบอาคารพร้อมถ่ายภาพสภาพอาคารดั้งเดิมข้างเคียงโครงการก่อนการก่อสร้าง เพื่อเป็นหลักฐาน โดยทำสำเนาการตรวจสอบและภาพถ่ายมอบต่อเจ้าของอาคาร และเทศบาลนครภูเก็ต เพื่อการรับทราบร่วมกัน ในกรณีที่อาคารข้างเคียงเกิดความเสียหายเนื่องจากการก่อสร้าง โครงการจะต้องชดเชยความเสียหายทั้งหมดต่อเจ้าของอาคารตามมูลค่าที่คณะกรรมการประสานงานแก้ไขปัญหาจากการพัฒนาโครงการพิจารณาให้ความเห็นชอบ 	- ตลอดระยะรื้อถอน และก่อสร้าง	บริษัท อีทีจี ภูเก็ต จำกัด

ลงชื่อ P. Manasornjitกรรมการบริษัท
(นางสาวเพชรรัตน์ มานะสมจิตร)
บริษัท อีทีจี ภูเก็ต จำกัด

เดือนกันยายน 2568
หน้า 5/102

ลงชื่อบุคคลธรรมดาผู้มีสิทธิจัดทำรายงาน
(นางสาวณัฐพร จรุงเกียรติขจร)
บริษัท อันดามัน เอ็นไวรอนเม้นทอล อินเตอร์เนชันแนล จำกัด



ตารางที่ 2 (ต่อ) มาตรการป้องกันและแก้ไขผลกระทบสิ่งแวดล้อม และมาตรการติดตามตรวจสอบผลกระทบสิ่งแวดล้อมโรงแรม แฮมป์ตัน บาย ฮิลตัน ภูเก็ต ทาวน์ (Hampton by Hilton Phuket town) (ดัดแปลงอาคารและส่วนขยาย) ของบริษัท อีทีจี ภูเก็ต จำกัด (ระยะรื้อถอนและระยะก่อสร้าง)

องค์ประกอบทางสิ่งแวดล้อม และคุณค่าต่างๆ	มาตรการป้องกันและแก้ไขผลกระทบสิ่งแวดล้อม	ระยะเวลาดำเนินการ	ผู้รับผิดชอบ
1. ทรัพยากรสิ่งแวดล้อมทางกายภาพ			
1.1 สภาพภูมิประเทศ	<ol style="list-style-type: none"> ดูแลบริเวณพื้นที่ก่อสร้างให้มีความเป็นระเบียบเรียบร้อยและควบคุมการก่อสร้างให้อยู่ภายในพื้นที่โครงการเท่านั้น วางแผนการขนส่งและจัดเก็บวัสดุก่อสร้างให้อยู่ในพื้นที่ที่กำหนด เพื่อลดผลกระทบต่อพื้นที่โดยรอบ (ผังบริเวณช่วงก่อสร้างของโครงการ ดังรูปที่ 1 และ ผังบริเวณบ้านพักคนงานก่อสร้างนอกพื้นที่โครงการ ดังรูปที่ 2) 	<p>ดัชนีที่ตรวจวัด</p> <ul style="list-style-type: none"> - เรื่องร้องเรียน <p>วิธีการ</p> <ul style="list-style-type: none"> - จัดให้มีเจ้าหน้าที่รับเรื่องร้องเรียนที่อาจเกิดจากการก่อสร้างหากพบว่า มีเรื่องร้องเรียนต้องจัดเจ้าหน้าที่เข้าตรวจสอบและแก้ไขโดยทันที <p>สถานที่ดำเนินการ</p> <ul style="list-style-type: none"> - บริเวณพื้นที่ก่อสร้าง <p>ระยะเวลา/ความถี่</p> <ul style="list-style-type: none"> - ตรวจสอบเรื่องร้องเรียนทุกสัปดาห์ ตลอดระยะรื้อถอนและก่อสร้าง 	บริษัท อีทีจี ภูเก็ต จำกัด
1.2 ทรัพยากรดิน และการชะล้างพังทลายของดิน	<ol style="list-style-type: none"> ควบคุมกิจกรรมก่อสร้างให้อยู่ภายในพื้นที่โครงการและเป็นไปตามแบบแปลนที่ได้ออกแบบไว้ โดยจัดให้มีวิศวกรผู้ชำนาญควบคุมงานตลอดระยะเวลาการก่อสร้าง ผู้รับเหมาจะต้องเคลื่อนย้ายเศษวัสดุที่เหลือจากการก่อสร้าง และทำความสะอาดบริเวณโดยรอบสถานที่ก่อสร้างภายหลังการก่อสร้างแล้วเสร็จ จัดให้มีรางระบายน้ำชั่วคราว (รางเปิด) พร้อมบ่อพักน้ำชั่วคราวโดยรอบพื้นที่ก่อสร้างเพื่อรวบรวมน้ำเข้าสู่บ่อหน่วงน้ำฝน บ่อดักมูลฝอย/ดักตะกอนชั่วคราว ขนาด 50 ลูกบาศก์เมตร จำนวน 1 บ่อ และบ่อหน่วงน้ำ ขนาด 5 ลูกบาศก์เมตร จำนวน 1 บ่อ (บ่อหน่วงน้ำเดียวกับช่วงดำเนินการ) เพื่อดักตะกอนดินในระยะก่อสร้างไม่ให้ชะล้างลงสู่พื้นที่ข้างเคียง 	<p>ดัชนีที่ตรวจวัด</p> <ul style="list-style-type: none"> - เรื่องร้องเรียน <p>วิธีการ</p> <ul style="list-style-type: none"> - จัดให้มีผู้รับเรื่องร้องเรียนจากผู้ที่อยู่อาศัยใกล้เคียงพื้นที่โครงการและจัดให้มีเจ้าหน้าที่เข้าตรวจสอบโดยทันที หากพบว่าเป็นความเสียหายที่เกิดขึ้นจากโครงการต้องดำเนินการ 	บริษัท อีทีจี ภูเก็ต จำกัด

ลงชื่อ*P.Manassamrit*.....กรรมการบริษัท
(นางสาวเพชรรัตน์ มานะสมจิตร)
บริษัท อีทีจี ภูเก็ต จำกัด

เดือนกันยายน 2568
หน้า 6/102

ลงชื่อ*W*.....บุคคลธรรมดาผู้มีสิทธิจัดทำรายงาน
(นางสาวณัฐพร จรุงเกียรติขจร)
บริษัท อันดามัน เอ็นไวรอนเมนทอล อินเตอร์เนชันแนล จำกัด



ตารางที่ 2 (ต่อ) มาตรการป้องกันและแก้ไขผลกระทบสิ่งแวดล้อม และมาตรการติดตามตรวจสอบผลกระทบสิ่งแวดล้อมโรงแรม แฮมป์ตัน บาย ฮิลตัน ภูเก็ต ทาวน์ (Hampton by Hilton Phuket town) (ตัดแปลงอาคารและส่วนขยาย) ของบริษัท อีทีจี ภูเก็ต จำกัด (ระยะรื้อถอนและระยะก่อสร้าง)

องค์ประกอบทางสิ่งแวดล้อม และคุณค่าต่างๆ	มาตรการป้องกันและแก้ไขผลกระทบสิ่งแวดล้อม	ระยะเวลาดำเนินการ	ผู้รับผิดชอบ
1.2 ทรัพยากรดิน และการชะล้างพังทลายของดิน (ต่อ)	<ol style="list-style-type: none"> 4. จัดให้มีการขุดลอกตะกอนในบ่อตกตะกอน และวางระบายน้ำเป็นประจำทุก 3 เดือน ตลอดระยะเวลาก่อสร้าง เพื่อป้องกันน้ำท่วมขัง และตะกอนไหลออกสู่พื้นที่ข้างเคียง 5. หลีกเลี่ยงการปรับพื้นที่ในช่วงหน้าฝน เพื่อป้องกันการชะล้างหน้าดิน และตะกอนดินไหลลงสู่ท่อระบายน้ำริมถนนสาธารณะประโยชน์หน้าโครงการ และพื้นที่ข้างเคียง 6. โครงการต้องทำการก่อสร้างภายในพื้นที่โครงการโดยไม่รุกร้าไปยังแนวเขตที่ดินบุคคลอื่น 	<p>แก้ไขทันที</p> <p><u>สถานที่ดำเนินการ</u></p> <ul style="list-style-type: none"> - บริเวณพื้นที่ก่อสร้าง <p><u>ระยะเวลา/ความถี่</u></p> <ul style="list-style-type: none"> - ตรวจสอบเรื่องร้องเรียนทุกสัปดาห์ ตลอดระยะรื้อถอนและก่อสร้าง 	
1.3 การเกิดแผ่นดินไหว	<ol style="list-style-type: none"> 1. วิศวกรโครงการต้องออกแบบโครงสร้างของอาคารให้มีเสถียรภาพในการต้านทานการสั่นสะเทือนของแผ่นดินไหว ได้แก่ การออกแบบองค์อาคารและจุดต่อ จะต้องได้รับการออกแบบให้สามารถต้านทาน แรงเฉือน แรงตามแนวแกน และโมเมนต์ดัดที่เกิดจากแผ่นดินไหว ความต่อเนื่องของเส้นทางการถ่ายแรงและจุดต่อภายในและจุดต่อบริเวณจตุรรองรับ เป็นต้น 2. ฐานรากจะต้องได้รับการออกแบบให้สามารถต้านทานแรงที่ถ่ายลงมาจากโครงสร้างส่วนบนที่เกิดจากแผ่นดินไหวสำหรับการออกแบบ การออกแบบฐานรากจะต้องเป็นไปตามข้อกำหนดในมาตรฐาน 3. การก่อสร้างต้องดำเนินการตามหลักวิชาการที่ถูกต้องมีการควบคุมการก่อสร้างโดยวิศวกรที่มีความรู้และความชำนาญ ความสามารถเฉพาะด้านนั้นๆ และการออกแบบอาคารต้านทานการสั่นสะเทือนของแผ่นดินไหว (มยผ. 1302) เป็นต้น 4. จัดให้มีการซ้อมอพยพเพื่อความปลอดภัยของเจ้าหน้าที่ฝ่ายต่างๆ และคนงานก่อสร้างในโครงการอย่างน้อยปีละครั้ง หรือหากทางจังหวัดมีการฝึกซ้อมอพยพหนีภัยเจ้าหน้าที่ฝ่ายต่างๆ และคนงานก่อสร้างของโครงการจะต้องเข้าร่วมการฝึกดังกล่าว เพื่อให้เกิดความเข้าใจและปฏิบัติได้ถูกต้องเมื่อเกิดเหตุการณ์จริง 	<p><u>ดัชนีที่ตรวจวัด</u></p> <ul style="list-style-type: none"> - การร่วมการฝึกซ้อมอพยพเพื่อความปลอดภัยของเจ้าหน้าที่ฝ่ายต่างๆ และคนงานก่อสร้าง <p><u>วิธีการ</u></p> <ul style="list-style-type: none"> - การฝึกซ้อมอพยพเพื่อให้เกิดความเข้าใจและปฏิบัติได้ถูกต้องเมื่อเกิดเหตุการณ์จริง <p><u>สถานที่ดำเนินการ</u></p> <ul style="list-style-type: none"> - บริเวณพื้นที่ก่อสร้าง <p><u>ระยะเวลา/ความถี่</u></p> <ul style="list-style-type: none"> - จัดให้มีการซ้อมอพยพอย่างน้อยปีละ 1 ครั้ง ตลอดระยะรื้อถอนและก่อสร้าง 	บริษัท อีทีจี ภูเก็ต จำกัด

ลงชื่อ
 (นางสาวเพชรรัตน์ มานะสมจิตร)
 บริษัท อีทีจี ภูเก็ต จำกัด

เดือนกันยายน 2568
 หน้า 7/102

ลงชื่อ
 (นางสาวณัฐพร จรุงเกียรติขจร)
 บริษัท อันดามัน เอ็นไวรอนเม้นทอล อินเตอร์เนชั่นแนล จำกัด



ตารางที่ 2 (ต่อ) มาตรการป้องกันและแก้ไขผลกระทบสิ่งแวดล้อม และมาตรการติดตามตรวจสอบผลกระทบสิ่งแวดล้อมโรงแรม แฮมป์ตัน บาย ฮิลตัน ภูเก็ต ทาวน์ (Hampton by Hilton Phuket town) (ตัดแปลงอาคารและส่วนขยาย) ของบริษัท อีทีจี ภูเก็ต จำกัด (ระยะรื้อถอนและระยะก่อสร้าง)

องค์ประกอบทางสิ่งแวดล้อมและคุณค่าต่างๆ	มาตรการป้องกันและแก้ไขผลกระทบสิ่งแวดล้อม	ระยะเวลาดำเนินการ	ผู้รับผิดชอบ
1.4 คุณภาพอากาศ	<p>มาตรการด้านการประชาสัมพันธ์</p> <ol style="list-style-type: none"> จัดให้มีป้ายประกาศบริเวณพื้นที่ก่อสร้างโดยระบุชื่อที่อยู่หมายเลขโทรศัพท์หรือสถานที่ที่สามารถติดต่อเจ้าหน้าที่ของโครงการได้ เพื่อรับข้อร้องเรียนหรือข้อเสนอแนะจากผู้พักอาศัยข้างเคียงในตำแหน่งที่บุคคลภายนอกสามารถเห็นได้อย่างชัดเจน จัดทำป้ายแสดงระยะเวลาในการก่อสร้าง เวลาเริ่มและหยุดกิจกรรมก่อสร้างในแต่ละวัน <p>มาตรการด้านการติดตามตรวจสอบ</p> <ol style="list-style-type: none"> จัดให้มีเจ้าหน้าที่โครงการเข้าพบผู้พักอาศัยข้างเคียงเป็นประจำตลอดช่วงเวลาก่อสร้าง และให้ข้อพร้อมเบอร์โทรศัพท์ที่ติดต่อได้ 24 ชั่วโมง พร้อมทั้งจัดให้มีกล่องรับความคิดเห็นบริเวณป้อมยามเพื่อรับเรื่องร้องเรียนที่อาจเกิดขึ้นหากมีปัญหาเกิดขึ้นต้องหาแนวทางแก้ไขทันที ติดตั้งระบบตรวจวัด และบันทึกฝุ่นประจำวันพร้อมบันทึกผลการตรวจสอบ <p>มาตรการด้านการเตรียม และดูแลพื้นที่ก่อสร้าง</p> <ol style="list-style-type: none"> จัดวางตำแหน่งเครื่องจักร และกิจกรรมที่ก่อให้เกิดฝุ่นให้อยู่ห่างจากผู้ที่ได้รับฝุ่นมากที่สุด จัดทำรั้วชั่วคราว (Aluminum Sheet) โดยรอบแนวเขตพื้นที่ก่อสร้าง สูง 3 เมตร และต่อด้วยตาข่าย/ผ้าใบอีก 2 เมตร เพื่อกันขอบเขตพื้นที่โครงการอย่างเป็นสัดส่วน และป้องกันฝุ่นละอองฟุ้งกระจายไปยังอาคารข้างเคียง พร้อมติดป้ายหรือสัญลักษณ์แสดงเขตก่อสร้าง และสัญลักษณ์อื่นๆ เช่น ป้ายเขตก่อสร้างห้ามบุคคลที่ไม่เกี่ยวข้องเข้าไปภายในบริเวณพื้นที่ก่อสร้าง สัญญาณเตือนอันตราย ที่สามารถมองเห็นได้ชัดเจนตลอดระยะเวลาก่อสร้าง <p>มาตรการด้านการเดินรถ และใช้เครื่องจักร</p> <ol style="list-style-type: none"> ไม่เดินเครื่องจักรขณะไม่ใช้งานและตรวจสอบเครื่องจักรกลที่ใช้ในการก่อสร้างให้อยู่ในสภาพดีอยู่เสมอ เพื่อลดการเกิดเขม่าและควัน หลีกเลี่ยงการใช้เครื่องจักรที่ใช้น้ำมันเป็นเชื้อเพลิงถ้าเป็นไปได้ควรใช้เครื่องจักรที่เดินเครื่องด้วยไฟฟ้า 	<p>ดัชนีที่ตรวจวัด</p> <ul style="list-style-type: none"> - ป้ายสัญลักษณ์ และป้ายประกาศบริเวณพื้นที่ก่อสร้าง - ตรวจวัดค่า TSP, PM₁₀ และ CO <p>วิธีการตรวจวัด</p> <ul style="list-style-type: none"> - ตรวจสอบความสมบูรณ์ของป้ายสัญลักษณ์ และป้ายประกาศบริเวณพื้นที่ก่อสร้าง - TSP ตรวจวัดด้วยวิธี Gravimetric (High Volume Air Sampler) - PM₁₀ ตรวจวัดด้วยวิธี Gravimetric - CO ตรวจวัดด้วยวิธี Non Dispersive Infrared Detection <p>สถานที่ดำเนินการ</p> <ul style="list-style-type: none"> - บริเวณที่ติดป้ายสัญลักษณ์ และป้ายประกาศบริเวณพื้นที่ก่อสร้าง - ตรวจวัด 1 สถานี คือ ภายในพื้นที่โครงการบริเวณด้านทิศเหนือ <p>ระยะเวลา/ความถี่</p> <ul style="list-style-type: none"> - ตรวจสอบป้ายสัญลักษณ์ และป้ายประกาศบริเวณพื้นที่ก่อสร้างทุกสัปดาห์ตลอดระยะรื้อถอนและ 	บริษัท อีทีจี ภูเก็ต จำกัด

ลงชื่อ P. Manasojitกรรมการบริษัท
(นางสาวเพชรรัตน์ มานะสมจิตร)
บริษัท อีทีจี ภูเก็ต จำกัด

เดือนกันยายน 2568
หน้า 8/102

ลงชื่อบุคคลธรรมดาผู้มีสิทธิจัดทำรายงาน
(นางสาวณฐพร จรุงเกียรติขจร)
บริษัท อันดามัน เอ็นไวรอนเมนทอล อินเตอร์เนชั่นแนล จำกัด



ตารางที่ 2 (ต่อ) มาตรการป้องกันและแก้ไขผลกระทบสิ่งแวดล้อม และมาตรการติดตามตรวจสอบผลกระทบสิ่งแวดล้อมโรงแรม แฮมป์ตัน บาย ฮิลตัน ภูเก็ต ทาวน์ (Hampton by Hilton Phuket town) (ตัดแปลงอาคารและส่วนขยาย) ของบริษัท อีทีจี ภูเก็ต จำกัด (ระยะรื้อถอนและระยะก่อสร้าง)

องค์ประกอบทางสิ่งแวดล้อม และคุณค่าต่างๆ	มาตรการป้องกันและแก้ไขผลกระทบสิ่งแวดล้อม	ระยะเวลาดำเนินการ	ผู้รับผิดชอบ
1.4 คุณภาพอากาศ (ต่อ)	<p>3. ควบคุมความเร็วรถที่วิ่งในพื้นที่ก่อสร้างไม่ให้เกิน 30 กิโลเมตรต่อชั่วโมง</p> <p>4. วางแผนเวลาการขนวัสดุ เพื่อลดปัญหาฝุ่นและจราจร โดยขนส่งในช่วงเวลา 10.00 น.- 15.00 น. เพื่อหลีกเลี่ยงช่วงเวลาเคารพธงชาติ และเวลาเลิกเรียนของเด็กนักเรียน</p> <p>5. ปิดคลุมผ้าใบท้ายรถที่ขนส่งวัสดุอุปกรณ์ก่อสร้างให้มีมิดชิดและหนาแน่น เพื่อป้องกันการฟุ้งกระจายและตกหล่นของวัสดุอุปกรณ์ก่อสร้าง</p> <p><u>มาตรการด้านการใช้เครื่องมือก่อสร้าง</u></p> <p>1. ใช้อุปกรณ์ในการก่อสร้างที่ก่อให้เกิดฝุ่นน้อย</p> <p>2. จัดหาแหล่งน้ำที่จะใช้ฉีดพรมพื้นที่ก่อสร้างให้เพียงพอ เพื่อลดการฟุ้งกระจายของฝุ่น</p> <p>3. ใช้ระบบการขนส่งที่ก่อให้เกิดฝุ่นเป็นระบบปิด</p> <p><u>มาตรการด้านการจัดการของเสีย</u></p> <p>1. ห้ามเผามูลฝอย วัชพืช และวัสดุก่อสร้างภายในพื้นที่ก่อสร้าง</p> <p>2. จัดให้มีการจัดการสารเคมีตามเอกสารข้อมูลความปลอดภัยเคมีภัณฑ์ (MSDS)</p> <p><u>มาตรการเฉพาะด้านการเตรียมพื้นที่โดยการเปิดหน้าดิน</u></p> <p>1. เปิดพื้นที่ขุดดินเท่าที่จำเป็น ส่วนอื่นที่เปิดแล้วควรปิดผ้าใบคลุมไว้ หากไม่ได้ปฏิบัติงานบนพื้นดินนั้น</p> <p>2. ฉีดพรมน้ำบริเวณพื้นที่ขุดดินและพื้นที่ก่อสร้าง อย่างน้อยวันละ 2 ครั้ง และเพิ่มความถี่ตามความเหมาะสมกรณีที่พบว่าเกิดฝุ่นละอองจำนวนมาก เพื่อลดการฟุ้งกระจายของฝุ่นละออง</p> <p><u>มาตรการการป้องกันการฟุ้งกระจายของฝุ่นละอองที่เกิดขึ้นจากการก่อสร้าง ตามกฎกระทรวง ฉบับที่ 67 (พ.ศ. 2563) ออกตามความในพระราชบัญญัติควบคุมอาคาร พ.ศ. 2522</u></p> <p>1. กั้นล้อมอาคารด้วยวัสดุหรืออุปกรณ์ที่สามารถป้องกันการฟุ้งกระจายของฝุ่นละออง ที่เกิดจากการก่อสร้าง เพื่อจำกัดการแพร่กระจายของฝุ่นไปยังพื้นที่ข้างเคียง</p>	<p>ก่อสร้าง</p> <p>- ตรวจวัด TSP และ PM₁₀ ทุกวัน ที่ก่อสร้างฐานราก และรายงานผลทุกสัปดาห์ หลังจากนั้นให้ตรวจวัดเดือนละ 1 ครั้ง ครั้งละ 1 วัน และรายงานผลทุก 1 เดือน ตลอดระยะรื้อถอนและก่อสร้าง</p> <p>- ตรวจวัด CO ทุกเดือน และรายงานผลทุกเดือน ตลอดระยะรื้อถอนและก่อสร้าง</p>	

ลงชื่อ Manasorn Jijกรรมการบริษัท
(นางสาวเพชรรัตน์ มานะสมจิตร)
บริษัท อีทีจี ภูเก็ต จำกัด

เดือนกันยายน 2568
หน้า 9/102

ลงชื่อบุคคลธรรมดาผู้มีสิทธิจัดทำรายงาน
(นางสาวณฐพร จรุงเกียรติขจร)
บริษัท อันตามัน เ็นไวรอนเมนทอล อินเตอร์เนชั่นแนล จำกัด



ตารางที่ 2 (ต่อ) มาตรการป้องกันและแก้ไขผลกระทบสิ่งแวดล้อม และมาตรการติดตามตรวจสอบผลกระทบสิ่งแวดล้อมโรงแรม แฮมป์ตัน บาย ฮิลตัน ภูเก็ต ทาวน์
(Hampton by Hilton Phuket town) (ตัดแปลงอาคารและส่วนขยาย) ของบริษัท อีทีจี ภูเก็ต จำกัด (ระยะรื้อถอนและระยะก่อสร้าง)

องค์ประกอบทางสิ่งแวดล้อม และคุณค่าต่างๆ	มาตรการป้องกันและแก้ไขผลกระทบสิ่งแวดล้อม	ระยะเวลาดำเนินการ	ผู้รับผิดชอบ
1.4 คุณภาพอากาศ (ต่อ)	<p>2. กองวัสดุที่มีฝุ่นละอองต้องปิดหรือคลุมด้วยวัสดุหรืออุปกรณ์ที่สามารถป้องกันการฟุ้งกระจายหรือเก็บไว้ในพื้นที่ปิดล้อมหรือฉีดพรมด้วยน้ำ หรือวิธีการอื่นที่ป้องกันการฟุ้งกระจายของฝุ่นละออง</p> <p>3. การขนย้ายวัสดุที่ทำให้เกิดฝุ่นละอองด้วยสายพานต้องปิดให้มิดชิด เพื่อป้องกันฝุ่นละอองจากการกระจายไปในอากาศ</p> <p>4. การผสมคอนกรีต การใส่ไม้ หรือการกระทำใดๆ ที่ก่อให้เกิดฝุ่นละอองต้องทำในพื้นที่ปิดล้อมหรือมีผ้าคลุม หรือใช้วิธีการป้องกันการฟุ้งกระจายของฝุ่นละอองอย่างเหมาะสม</p> <p>5. มีการจัดการวัสดุที่เหลือใช้เพื่อป้องกันการฟุ้งกระจายของฝุ่นละอองอย่างรัดกุมและมีประสิทธิภาพ</p> <p>6. ฉีดล้างล้อรถทุกชนิดด้วยน้ำก่อนนำออกนอกบริเวณสถานที่ก่อสร้างเพื่อให้ฝุ่นละอองฟุ้งกระจายและต้องทำการควบคุมให้น้ำที่ใช้ในการฉีดล้างไม่ไหลออกนอกบริเวณสถานที่ก่อสร้าง</p> <p>มาตรการป้องกันและแก้ไขผลกระทบด้านคุณภาพอากาศ ระยะก่อสร้าง</p> <p>1. จัดทำรั้วชั่วคราว (Aluminum Sheet) โดยรอบแนวเขตพื้นที่ก่อสร้าง สูง 3 เมตร และต่อด้วยตาข่าย/ผ้าใบอีก 2 เมตร เพื่อกันขอบเขตพื้นที่โครงการอย่างเป็นสัดส่วน และป้องกันฝุ่นละอองฟุ้งกระจายไปยังอาคารข้างเคียง พร้อมติดป้ายหรือสัญลักษณ์แสดงเขตก่อสร้าง และสัญลักษณ์อื่นๆ เช่น ป้ายเขตก่อสร้างห้ามบุคคลที่ไม่เกี่ยวข้องเข้าไปภายในบริเวณพื้นที่ก่อสร้าง สัญญาณเตือนอันตราย ที่สามารถมองเห็นได้ชัดเจนตลอดระยะเวลาก่อสร้าง</p> <p>2. จัดให้มีการติดตั้งผ้าใบ (Mesh Sheet) ทั้ง 4 ด้าน ของอาคาร และต้องรักษาผ้าใบให้อยู่ในสภาพดีตลอดระยะเวลาก่อสร้าง เพื่อป้องกันไม่ให้ฝุ่นละอองฟุ้งกระจายไปยังบริเวณข้างเคียง</p> <p>3. จัดเทคนิคการก่อสร้างให้เป็นระบบสำเร็จรูปหรือกึ่งสำเร็จรูป โดยมีการหล่อคอนกรีตในพื้นที่ก่อสร้างให้น้อยที่สุด เพื่อจำกัดการเกิดฝุ่นละอองจากกิจกรรมการก่อสร้าง</p> <p>4. หลีกเลี่ยงการขุดผิวคอนกรีต แต่ในกรณีที่จำเป็นต้องดำเนินการต้องทำให้ผิวคอนกรีตเปียกก่อน</p>		

ลงชื่อกรรมการบริษัท
(นางสาวเพชรรัตน์ มานะสมจิตร)
บริษัท อีทีจี ภูเก็ต จำกัด

เดือนกันยายน 2568
หน้า 10/102

ลงชื่อบุคคลธรรมดาผู้มีสิทธิจัดทำรายงาน
(นางสาวณัฐพร จรุงเกียรติขจร)
บริษัท อันดามัน เอ็นไวรอนเม้นทอล อินเตอร์เนชั่นแนล จำกัด



ตารางที่ 2 (ต่อ) มาตรการป้องกันและแก้ไขผลกระทบสิ่งแวดล้อม และมาตรการติดตามตรวจสอบผลกระทบสิ่งแวดล้อมโรงแรม แฮมป์ตัน บาย ฮิลตัน ภูเก็ต ทาวน์ (Hampton by Hilton Phuket town) (ดัดแปลงอาคารและส่วนขยาย) ของบริษัท อีทีจี ภูเก็ต จำกัด (ระยะรื้อถอนและระยะก่อสร้าง)

องค์ประกอบทางสิ่งแวดล้อมและคุณค่าต่างๆ	มาตรการป้องกันและแก้ไขผลกระทบสิ่งแวดล้อม	ระยะเวลาดำเนินการ	ผู้รับผิดชอบ
1.4 คุณภาพอากาศ (ต่อ)	<p>เพื่อป้องกันการเกิดฝุ่นละออง</p> <p>5. ฉีดพรมน้ำบริเวณพื้นที่ก่อสร้างอย่างน้อยวันละ 2 ครั้ง และเพิ่มความถี่ตามความเหมาะสมในกรณีที่พบว่ามีการเกิดฝุ่นละอองจำนวนมาก เพื่อช่วยลดการฟุ้งกระจายของฝุ่นละออง</p> <p>6. จัดให้มีพนักงานทำความสะอาดเพื่อกวาดเศษดินและทรายที่ตกหล่นบริเวณพื้นที่ข้างเคียงโครงการ โดยหากพบเศษดินเปียกตกหล่นจะทำความสะอาดโดยใช้น้ำฉีดและกวาดพื้นให้สะอาดทันที</p> <p>7. ทำการตรวจวัดคุณภาพอากาศ ภายในพื้นที่โครงการทุกวันที่มีการสร้างฐานราก และรายงานผลทุกสัปดาห์ หลังจากนั้นทำการตรวจวัดทุก 1 เดือน และรายงานผลทุก 1 เดือน ตลอดระยะเวลาการก่อสร้าง</p>		
1.5 ระดับเสียง และการสั่นสะเทือน	<p>ก. เสียง</p> <p>1. ก่อนดำเนินการก่อสร้างต้องจัดให้มีเจ้าหน้าที่เข้าไปแจ้งต่อกลุ่มที่อยู่ในระยะ 0 ถึง 100 เมตรจากพื้นที่โครงการ และให้หมายเลขโทรศัพท์ของเจ้าหน้าที่ควบคุมงานก่อสร้าง เพื่อให้ผู้พักอาศัยที่อยู่ใกล้กับโครงการติดต่อกับโครงการได้โดยตรง</p> <p>2. กำหนดเวลาทำงานก่อสร้างในช่วงเวลา 08.00 น. - 17.00 น. ในวันจันทร์-วันเสาร์ โดยให้หยุดในวันอาทิตย์และวันหยุดนักขัตฤกษ์ สำหรับกิจกรรมที่ก่อให้เกิดเสียงดังรบกวน และความสั่นสะเทือนให้ทำเฉพาะในช่วงเวลา 08.00 น. - 17.00 น. ทั้งนี้ ในกรณีที่มีความจำเป็นต้องทำงานเกินกว่า 17.00 น. ซึ่งจะต้องเป็นงานที่ต้องทำต่อเนื่องเฉพาะงานเทพื้น และคอนกรีตฐานรากเท่านั้น แต่ต้องไม่เกิน 19.00 น. และต้องแจ้งให้ผู้อยู่อาศัยใกล้เคียงทราบล่วงหน้าอย่างน้อย 2 วัน”</p> <p>3. จัดทำรั้วชั่วคราว (Aluminum Sheet) โดยรอบแนวเขตพื้นที่ก่อสร้าง สูง 3 เมตร และต่อด้วยตาข่าย/ผ้าใบอีก 2 เมตร เพื่อลดผลกระทบด้านเสียงต่ออาคารข้างเคียง โดยสามารถลดระดับเสียงลงได้ไม่น้อยกว่า 27 dB(A)</p>	<p><u>ดัชนีที่ตรวจวัด</u></p> <p>- ตรวจวัดด้วยเครื่องวัดระดับเสียงเฉลี่ย L_{max} L_{90} และเสียงรบกวน</p> <p><u>วิธีการตรวจวัด</u></p> <p>- ตรวจวัดด้วยเครื่องวัดระดับเสียงเฉลี่ย L_{max} L_{90} และเสียงรบกวน</p> <p>- ระดับเสียงเฉลี่ย Leq 24 ชั่วโมง L_{max} L_{90} และเสียงรบกวน ด้วยการติดตั้งเครื่องวัดระดับเสียงและเปรียบเทียบกับมาตรฐานคุณภาพเสียงในชุมชนตามประกาศคณะกรรมการสิ่งแวดล้อมแห่งชาติ ฉบับที่ 15 พ.ศ. 2540</p>	บริษัท อีทีจี ภูเก็ต จำกัด

ลงชื่อพ. ฆานะสมจิตร.....กรรมการบริษัท
(นางสาวเพชรรัตน์ มานะสมจิตร)
บริษัท อีทีจี ภูเก็ต จำกัด

เดือนกันยายน 2568
หน้า 11/102

ลงชื่อพ. ฐนพร.....บุคคลธรรมดาผู้มีสิทธิจัดทำรายงาน
(นางสาวณฐพร จรุงเกียรติขจร)
บริษัท อันดามัน เอ็นไวรอนเมนทอล อินเตอร์เนชั่นแนล จำกัด



ตารางที่ 2 (ต่อ) มาตรการป้องกันและแก้ไขผลกระทบสิ่งแวดล้อม และมาตรการติดตามตรวจสอบผลกระทบสิ่งแวดล้อมโรงแรม แฮมป์ตัน บาย ฮิลตัน ภูเก็ต ทาวน์ (Hampton by Hilton Phuket town) (ตัดแปลงอาคารและส่วนขยาย) ของบริษัท อีทีจี ภูเก็ต จำกัด (ระยะรื้อถอนและระยะก่อสร้าง)

องค์ประกอบทางสิ่งแวดล้อมและคุณค่าต่างๆ	มาตรการป้องกันและแก้ไขผลกระทบสิ่งแวดล้อม	ระยะเวลาดำเนินการ	ผู้รับผิดชอบ
1.5 ระดับเสียง และการสั่นสะเทือน (ต่อ)	<p>4. ควบคุมรถบรรทุกที่ขนส่งวัสดุก่อสร้างที่เข้าสู่พื้นที่โครงการให้ดับเครื่องยนต์เมื่อจอดรอแล้วห้ามติดเครื่องยนต์ทิ้งไว้เพื่อคอยปฏิบัติงาน</p> <p>5. กำหนดแผนงาน/วิธีการก่อสร้างให้เหมาะสม อุปกรณ์/เครื่องมือที่มีเสียงดังต้องมีการซ่อมแซมและบำรุงรักษาอย่างสม่ำเสมอ และหลีกเลี่ยงการทำงานที่มีเสียงดังในช่วงเวลากลางคืน</p> <p>6. จัดหาเครื่องป้องกันเสียง เช่น ปลั๊กอุดหู (Ear Plug) ที่ทำด้วยยางหรือพลาสติก หรือที่ครอบหู (Ear Muffs) ให้กับคนงานที่ต้องทำงานบริเวณที่มีเสียงดังมาก เช่น งานตัดเหล็ก งานเจีย เป็นต้น และกำชับดูแลให้คนงานสวมใส่ตลอดเวลาทำงาน</p> <p>7. ในกรณีที่เกิดปัญหาเรื่องเสียงรบกวนแก่ผู้ที่พักอาศัยข้างเคียง เจ้าของโครงการต้องให้ผู้รับเหมาก่อสร้างหาวิธีการก่อสร้างหรือจัดการงานก่อสร้างเพื่อให้ระดับเสียงลดลง เช่น การลดเสียงที่แหล่งกำเนิด หรือการลดระยะเวลาการทำงานของอุปกรณ์/เครื่องมือที่มีเสียงดัง เป็นต้น</p> <p>8. ควบคุมคนงานก่อสร้างไม่ให้ส่งเสียงดังจากการตีมสุรา การทะเลาะวิวาทหรืออื่นๆ รบกวนพื้นที่โดยรอบโครงการ</p> <p>9. ควบคุมความเร็วของรถบรรทุกวัสดุก่อสร้างไม่ให้เกิน 20 กิโลเมตร/ชั่วโมง และห้ามบีบแตรหรือเหยียบคันเร่งของรถให้เกิดเสียงดังโดยไม่จำเป็น โดยเฉพาะบริเวณชุมชน</p> <p>ข. แรงสั่นสะเทือน</p> <p>1. ก่อนดำเนินการก่อสร้าง ต้องจัดให้มีเจ้าหน้าที่เข้าไปแจ้งต่อกลุ่มพื้นที่ติดโครงการ และระยะ 100 เมตร จากขอบเขตพื้นที่โครงการ และให้หมายเลขโทรศัพท์ของเจ้าหน้าที่ควบคุมการก่อสร้าง เพื่อให้ผู้พักอาศัยที่อยู่ใกล้กับโครงการสามารถติดต่อกับโครงการได้โดยตรง</p> <p>2. จัดให้มีการตรวจสอบ และถ่ายภาพอาคารที่อยู่ใกล้เคียงก่อนก่อสร้างโครงการเพื่อใช้เป็นหลักฐานยืนยันความเสียหายที่อาจจะเกิดขึ้นจากการก่อสร้างโครงการ</p> <p>3. หลีกเลี่ยงการใช้เครื่องจักรหรือเครื่องมือการก่อสร้างที่เป็นแหล่งกำเนิดเสียง และ ความสั่นสะเทือนในระดับสูงพร้อมกัน</p>	<p>สถานที่ดำเนินการ</p> <p>- ตรวจวัด 1 สถานี คือ ภายในพื้นที่ก่อสร้างบริเวณด้านทิศเหนือของพื้นที่โครงการ</p> <p>ระยะเวลา/ความถี่</p> <p>- ตรวจวัดทุกวันที่มีการก่อสร้างฐานราก และรายงานผลทุกสัปดาห์ หลังจากนั้นตรวจวัดทุกเดือน ตลอดระยะรื้อถอนและก่อสร้าง</p>	

ลงชื่อ Ms. Manasornjitกรรมการบริษัท
(นางสาวเพชรรัตน์ มานะสมจิตร)
บริษัท อีทีจี ภูเก็ต จำกัด

เดือนกันยายน 2568
หน้า 12/102

ลงชื่อ Ms. Jirunบุคคลธรรมดาผู้มีสิทธิจัดทำรายงาน
(นางสาวณัฐพร จรุงเกียรติขจร)
บริษัท อันดามัน เอ็นไวรอนเมนทอล อินเตอร์เนชันแนล จำกัด



ตารางที่ 2 (ต่อ) มาตรการป้องกันและแก้ไขผลกระทบสิ่งแวดล้อม และมาตรการติดตามตรวจสอบผลกระทบสิ่งแวดล้อมโรงแรม แฮมปตัน บาย ฮิลตัน ภูเก็ต ทาวน์ (Hampton by Hilton Phuket town) (ตัดแปลงอาคารและส่วนขยาย) ของบริษัท อีทีจี ภูเก็ต จำกัด (ระยะรื้อถอนและระยะก่อสร้าง)

องค์ประกอบทางสิ่งแวดล้อม และคุณค่าต่างๆ	มาตรการป้องกันและแก้ไขผลกระทบสิ่งแวดล้อม	ระยะเวลาดำเนินการ	ผู้รับผิดชอบ
1.5 ระดับเสียง และการสั่นสะเทือน (ต่อ)	<p>4. ติดตั้งอุปกรณ์ลดความสั่นสะเทือนตามคำแนะนำของผู้ผลิตเครื่องจักร รวมทั้งตรวจสอบสภาพของเครื่องจักรให้มีสภาพที่ดีและเหมาะสมกับงาน เพื่อประสิทธิภาพในการทำงาน</p> <p>5. หากพบว่าอาคารใกล้เคียงเกิดรอยร้าวหรือเกิดความเสียหายจากแรงสั่นสะเทือนจากการก่อสร้างอาคารของโครงการ ทางโครงการจะต้องเร่งทำการซ่อมแซมให้อยู่ในสภาพเดิม โดยจะต้องทำความเข้าใจความตกลงกับเจ้าของอาคารให้มีความชัดเจน</p> <p>6. ในช่วงที่มีการเจาะทดสอบเสาเข็มหรือช่วงที่มีการเจาะเสาเข็มระยะแรก หากพบว่าส่งผลกระทบต่ออาคารข้างเคียงทำให้อาคารแตกร้าวหรืออาจส่งผลกระทบต่อความมั่นคงแข็งแรงของโครงสร้างอาคารข้างเคียง หรือผู้พักอาศัยใกล้เคียงได้รับความเดือดร้อน โครงการจะต้องพิจารณาหาแนวทางแก้ไขหรือเปลี่ยนวิธีการวางฐานรากอาคารให้ส่งผลกระทบต่อข้างเคียงน้อยที่สุด</p> <p>7. จัดให้มีการประกันภัยความรับผิดชอบต่อชีวิต ร่างกาย และทรัพย์สินของบุคคลภายนอกโดยแสดงสำเนาทะเบียนกรมธรรม์ประกันภัยไว้ในบริเวณพื้นที่ก่อสร้างโครงการ</p> <p>8. ตรวจวัดแรงสั่นสะเทือนระยะก่อสร้างฐานรากสัปดาห์ละ 1 ครั้ง ตลอดระยะเวลาที่เจาะเสาเข็ม หลังจากนั้นตรวจวัดเดือนละ 1 ครั้ง ตลอดระยะเวลาที่ดำเนินการก่อสร้างโดยเทียบค่ามาตรฐานตามประกาศคณะกรรมการสิ่งแวดล้อมแห่งชาติ ฉบับที่ 37 (พ.ศ.2553) เรื่อง กำหนดมาตรฐานความสั่นสะเทือนเพื่อป้องกันผลกระทบต่ออาคาร กรณีผลกระทบต่อฐานรากอาคารประเภทที่ 2 โดยค่ามาตรฐานความสั่นสะเทือนที่ได้รับในกรณีไม่ทราบความถี่และอาจเกิดการสั่นสะเทือนแบบพ้องกัน ต้องไม่เกิน 0.197 นิ้วต่อวินาทีหรือ 5 มิลลิเมตรต่อวินาที ซึ่งจะส่งผลกระทบต่อฐานรากอาคาร</p>		

ลงชื่อ
(นางสาวเพชรรัตน์ มานะสมจิตร)
บริษัท อีทีจี ภูเก็ต จำกัด

เดือนกันยายน 2568
หน้า 13/102

ลงชื่อ
(นางสาวณัฐพร จรุงเกียรติขจร)
บริษัท อันดามัน เอ็นไวรอนเม้นทอล อินเทอร์เน็ตเซ็นแนล จำกัด



ตารางที่ 2 (ต่อ) มาตรการป้องกันและแก้ไขผลกระทบสิ่งแวดล้อม และมาตรการติดตามตรวจสอบผลกระทบสิ่งแวดล้อมโรงแรม แฮมปตัน บาย ฮิลตัน ภูเก็ต ทาวน์ (Hampton by Hilton Phuket town) (ดัดแปลงอาคารและส่วนขยาย) ของบริษัท อีทีจี ภูเก็ต จำกัด (ระยะรื้อถอนและระยะก่อสร้าง)

องค์ประกอบทางสิ่งแวดล้อม และคุณค่าต่างๆ	มาตรการป้องกันและแก้ไขผลกระทบสิ่งแวดล้อม	ระยะเวลาดำเนินการ	ผู้รับผิดชอบ
2. ผลกระทบต่อทรัพยากรชีวภาพ			
2.1 ทรัพยากรชีวภาพบนบก	<ol style="list-style-type: none"> กำหนดให้มีการปรับพื้นที่ เพื่อให้เหมาะสมกับการจัดภูมิสถาปัตยกรรมของโครงการ เท่านั้น ดูแลบริเวณพื้นที่ก่อสร้างให้เป็นระเบียบเรียบร้อย และควบคุมการก่อสร้างให้อยู่ภายในพื้นที่โครงการเท่านั้น เพื่อไม่เป็นการรบกวนสัตว์ในบริเวณอื่น ห้ามเผามูลฝอย วัชพืช หรือเศษวัสดุก่อสร้างภายในพื้นที่โครงการ เพื่อไม่ให้เกิดมลพิษทางอากาศ ที่จะส่งผลกระทบต่อสัตว์ในบริเวณพื้นที่โครงการ และพื้นที่ใกล้เคียง ห้ามคนงาน หรือเจ้าหน้าที่ของโครงการ ล่านกหรือสัตว์ที่อยู่ตามธรรมชาติหรือใช้เครื่องมือจับสัตว์ที่อยู่ภายในพื้นที่โครงการ และพื้นที่ใกล้เคียงเด็ดขาด 	<p><u>ดัชนีที่ตรวจวัด</u></p> <ul style="list-style-type: none"> - พื้นที่ก่อสร้างและพื้นที่โดยรอบ <p><u>วิธีการ</u></p> <ul style="list-style-type: none"> - ตรวจสอบดูแลความเป็นระเบียบเรียบร้อย บริเวณพื้นที่โครงการ <p><u>สถานที่ดำเนินการ</u></p> <ul style="list-style-type: none"> - พื้นที่ก่อสร้างและพื้นที่โดยรอบ <p><u>ระยะเวลา/ความถี่</u></p> <ul style="list-style-type: none"> - ตรวจสอบและดูแลพื้นที่โครงการ ทุกวันตลอดระยะรื้อถอนก่อสร้าง 	บริษัท อีทีจี ภูเก็ต จำกัด
2.2 ทรัพยากรชีวภาพในน้ำ	<ol style="list-style-type: none"> ประสานให้รถสูบล้างปลวกของเทศบาลนครภูเก็ต หรือบริษัทเอกชนที่ได้รับอนุญาตดำเนินการจากเทศบาลนครภูเก็ต เข้ามาสูบล้างก่อนไปกำจัดพื้นที่ที่เดิม เพื่อป้องกันตะกอนที่อาจไหลปนไปกับน้ำทิ้ง ติดตามตรวจสอบคุณภาพน้ำทิ้งหลังการบำบัดบริเวณบ่อบำบัดน้ำเสียให้ทุกเดือนตลอดระยะเวลาก่อสร้าง เพื่อตรวจสอบการทำงานของระบบบำบัดน้ำเสียให้มีประสิทธิภาพและสามารถบำบัดน้ำเสียให้มีคุณภาพตามมาตรฐานที่กฎหมายกำหนด 	<p><u>ดัชนีที่ตรวจวัด</u></p> <ul style="list-style-type: none"> - การตกค้างของสิ่งปฏิกูล - จุดระบายน้ำทิ้งของโครงการ <p><u>วิธีการ</u></p> <ul style="list-style-type: none"> - ประสานเทศบาลนครภูเก็ตหรือบริษัทเอกชนที่ได้รับอนุญาตจากเทศบาลนครภูเก็ต เข้ามาทำการสูบล้างปลวกในพื้นที่โครงการ - ตรวจสอบการระบายน้ำทิ้งให้ลงท่อระบายน้ำสาธารณะประโยชน์ 	บริษัท อีทีจี ภูเก็ต จำกัด

ลงชื่อ P. Manasphajitกรรมการบริษัท
(นางสาวเพชรรัตน์ มานะสมจิตร)
บริษัท อีทีจี ภูเก็ต จำกัด

เดือนกันยายน 2568
หน้า 14/102

ลงชื่อบุคคลธรรมดาผู้มีสิทธิจัดทำรายงาน
(นางสาวณัฐพร จรุงเกียรติขจร)
บริษัท อันดามัน เอ็นไวรอนเม้นทอล อินเตอร์เนชั่นแนล จำกัด



ตารางที่ 2 (ต่อ) มาตรการป้องกันและแก้ไขผลกระทบสิ่งแวดล้อม และมาตรการติดตามตรวจสอบผลกระทบสิ่งแวดล้อมโรงแรม แฮมป์ตัน บาย ฮิลตัน ภูเก็ต ทาวน์ (Hampton by Hilton Phuket town) (ดัดแปลงอาคารและส่วนขยาย) ของบริษัท อีทีจี ภูเก็ต จำกัด (ระยะรื้อถอนและระยะก่อสร้าง)

องค์ประกอบทางสิ่งแวดล้อม และคุณค่าต่างๆ	มาตรการป้องกันและแก้ไขผลกระทบสิ่งแวดล้อม	ระยะเวลาดำเนินการ	ผู้รับผิดชอบ
2.2 ทรัพยากรชีวภาพในน้ำ (ต่อ)		<p><u>สถานที่ดำเนินการ</u></p> <p>- ท่อระบายน้ำ ภายในพื้นที่ก่อสร้าง</p> <p><u>ระยะเวลา/ความถี่</u></p> <p>- ตรวจสอบดูแลการระบายน้ำทิ้งให้ลง ท่อระบายน้ำสาธารณะประโยชน์ เดือนละ 1 ครั้ง ตลอดระยะระยะ รื้อถอนและก่อสร้าง</p> <p>- ตรวจสอบการตกค้างของสิ่งปฏิกูล ทุกสัปดาห์ตลอดระยะรื้อถอนและ ก่อสร้าง</p>	
3. ผลกระทบต่อคุณค่าการใช้ประโยชน์ของมนุษย์			
3.1 การใช้ประโยชน์ที่ดิน	<ol style="list-style-type: none"> ออกแบบอาคารโครงการตามข้อกำหนดและกฎหมายที่เกี่ยวข้อง อันได้แก่ พระราชบัญญัติควบคุมอาคาร พ.ศ.2522 กฎกระทรวงให้บังคับใช้ผังเมืองรวมจังหวัดภูเก็ต พ.ศ.2554 ประกาศกระทรวงทรัพยากรธรรมชาติและสิ่งแวดล้อม เรื่อง กำหนดเขตพื้นที่และมาตรการคุ้มครองสิ่งแวดล้อมในบริเวณพื้นที่จังหวัดภูเก็ต พ.ศ.2567 เป็นต้น วิศวกรผู้ควบคุมงานก่อสร้างจะต้องควบคุมความสูงของอาคารให้เป็นไปตามแบบที่ได้รับอนุญาตจากเจ้าพนักงานท้องถิ่น ผู้รับเหมาก่อสร้างจะต้องจัดให้มีเทคโนโลยีที่มีศักยภาพและมีประสิทธิภาพเข้ามาใช้ควบคุมการก่อสร้างในทุกขั้นตอน ตั้งแต่การวางแผนไปจนถึงก่อสร้างแล้วเสร็จ ซึ่งปัจจุบันเทคโนโลยีที่ใช้ในอุตสาหกรรมก่อสร้างมีความพัฒนาและความก้าวหน้าสามารถนำมาใช้ได้จริงอย่างมีประสิทธิภาพ 	<p><u>ดัชนีที่ตรวจวัด</u></p> <p>- สภาพของอาคารภายในโครงการ</p> <p><u>วิธีการ</u></p> <p>- ตรวจสอบดูแลสภาพอาคารภายในโครงการ</p> <p><u>สถานที่ดำเนินการ</u></p> <p>- พื้นที่ภายในบริเวณโครงการ</p> <p><u>ระยะเวลา/ความถี่</u></p> <p>- ตรวจสอบอาคารตลอดระยะรื้อถอน และก่อสร้าง</p>	บริษัท อีทีจี ภูเก็ต จำกัด

ลงชื่อ P. Manonvijitกรรมการบริษัท
(นางสาวเพชรรัตน์ มานะสมจิตร)
บริษัท อีทีจี ภูเก็ต จำกัด

เดือนกันยายน 2568
หน้า 15/102

ลงชื่อบุคคลธรรมดาผู้มีสิทธิจัดทำรายงาน
(นางสาวณัฐพร จรุงเกียรติขจร)
บริษัท อันตามัน เ็นไวรอนเมนทอล อินเตอร์เนชั่นแนล จำกัด



ตารางที่ 2 (ต่อ) มาตรการป้องกันและแก้ไขผลกระทบสิ่งแวดล้อม และมาตรการติดตามตรวจสอบผลกระทบสิ่งแวดล้อมโรงแรม แฮมป์ตัน บาย ฮิลตัน ภูเก็ต ทาวน์ (Hampton by Hilton Phuket town) (ตัดแปลงอาคารและส่วนขยาย) ของบริษัท อีทีจี ภูเก็ต จำกัด (ระยะรื้อถอนและระยะก่อสร้าง)

องค์ประกอบทางสิ่งแวดล้อมและคุณค่าต่างๆ	มาตรการป้องกันและแก้ไขผลกระทบสิ่งแวดล้อม	ระยะเวลาดำเนินการ	ผู้รับผิดชอบ
3.1 การใช้ประโยชน์ที่ดิน (ต่อ)	4. ใช้เทคโนโลยีการก่อสร้างที่กล่าวมาข้างต้นแล้วจะต้องมีกำหนดมาตรการในการควบคุมการก่อสร้างที่ผู้รับเหมาต้องปฏิบัติตามอย่างเคร่งครัด ดังนี้ <ul style="list-style-type: none"> - ผู้รับเหมาก่อสร้างและวิศวกรควบคุมงานก่อสร้าง จะต้องกำหนดค่าระดับแต่ละชั้นให้ไม่เกินค่าระดับที่กำหนดไว้ได้เด็ดขาด - การก่อสร้างอาคารแต่ละชั้น จะต้องวัดความสูงของชั้นจากระดับอ้างอิงของอาคาร ถึงชั้นนั้นๆ เพื่อให้สามารถตรวจสอบความสูงของอาคารและความถูกต้องของการทำงานระหว่างชั้นให้ตรงกับแบบที่ออกแบบไว้ - ต้องจัดให้มีสถาปนิกประจำโครงการ เพื่อตรวจสอบแบบแปลน และกำกับให้วิศวกรควบคุมงานก่อสร้างของโครงการ ควบคุมการก่อสร้างให้ตรงตามแบบและเป็นไปตามกฎหมายที่กำหนดอย่างเคร่งครัด 		
3.2 การใช้น้ำ	1. บริเวณบ้านพักคนงานก่อสร้างจัดให้มีถังเก็บน้ำสำเร็จรูป ขนาด 5 ลูกบาศก์เมตร จำนวน 2 ถัง สามารถสำรองน้ำใช้ได้นาน 2.55 วัน และต้องจัดให้มีน้ำดื่มที่สะอาดและเพียงพอ 2. บริเวณพื้นที่ก่อสร้างจัดให้มีถังเก็บน้ำสำเร็จรูป ขนาด 10 ลูกบาศก์เมตร จำนวน 2 ถัง และขนาด 5 ลูกบาศก์เมตร จำนวน 1 ถัง สามารถสำรองน้ำใช้ได้นาน 2.09 วัน เพื่อให้เพียงพอต่อการใช้น้ำสำหรับคนงานก่อสร้างและต้องจัดให้มีน้ำดื่มที่สะอาดและเพียงพอ 3. จัดให้มีเจ้าหน้าที่คอยตรวจสอบระดับน้ำในถังเก็บน้ำ หากพบว่ามีปริมาณน้ำเหลือน้อยกว่า 1 ใน 3 จะต้องประสานให้บริษัทผู้จำหน่ายน้ำเข้ามาเติมน้ำทันที 4. ตรวจสอบถังเก็บน้ำใช้ หากพบมีการรั่วซึมหรือชำรุดให้รีบทำการซ่อมแซม หรือเปลี่ยนใหม่ทันที 5. รณรงค์ให้คนงานก่อสร้างใช้น้ำอย่างประหยัดและรู้คุณค่า	ดัชนีที่ตรวจวัด <ul style="list-style-type: none"> - ถังน้ำใช้และก๊อกน้ำ - ป้ายรณรงค์การใช้น้ำ วิธีการ <ul style="list-style-type: none"> - ตรวจสอบจุดรั่วซึมบริเวณถังน้ำใช้และก๊อกน้ำของโครงการ - ความสมบูรณ์ของป้ายรณรงค์ใช้น้ำอย่างประหยัด หากพบชำรุดให้ดำเนินการเปลี่ยนใหม่ทันที สถานที่ดำเนินการ <ul style="list-style-type: none"> - ถังน้ำใช้และก๊อกน้ำ - บริเวณติดป้ายรณรงค์การใช้น้ำ 	บริษัท อีทีจี ภูเก็ต จำกัด

ลงชื่อ Manasakritกรรมการบริษัท
(นางสาวเพชรรัตน์ มานะสมจิตร)
บริษัท อีทีจี ภูเก็ต จำกัด

เดือนกันยายน 2568
หน้า 16/102

ลงชื่อบุคคลธรรมดาผู้มีสิทธิจัดทำรายงาน
(นางสาวณฐพร จรุงเกียรติขจร)
บริษัท อันดามัน เอ็นไวรอนเมนทอล อินเตอร์เนชั่นแนล จำกัด



ตารางที่ 2 (ต่อ) มาตรการป้องกันและแก้ไขผลกระทบสิ่งแวดล้อม และมาตรการติดตามตรวจสอบผลกระทบสิ่งแวดล้อมโรงแรม แฮมป์ตัน บาย ฮิลตัน ภูเก็ต ทาวน์ (Hampton by Hilton Phuket town) (ตัดแปลงอาคารและส่วนขยาย) ของบริษัท อีทีจี ภูเก็ต จำกัด (ระยะรื้อถอนและระยะก่อสร้าง)

องค์ประกอบทางสิ่งแวดล้อม และคุณค่าต่างๆ	มาตรการป้องกันและแก้ไขผลกระทบสิ่งแวดล้อม	ระยะเวลาดำเนินการ	ผู้รับผิดชอบ
3.2 การใช้น้ำ		<u>ระยะเวลา/ความถี่</u> - ตรวจสอบถึงน้ำใช้และก๊อกน้ำทุกเดือน ตลอดระยะรื้อถอนก่อสร้าง - ตรวจสอบป้ายรณรงค์ทุกสัปดาห์ ตลอดระยะรื้อถอนและก่อสร้าง	
3.3 การจัดการน้ำเสีย และสิ่งปฏิกูล	<ol style="list-style-type: none"> จัดให้มีห้องส้วมอย่างเพียงพอ และถูกสุขลักษณะบริเวณพื้นที่ก่อสร้าง สำหรับเจ้าหน้าที่และคนงาน 40 คน จำนวน 2 ห้อง โดยใช้ห้องน้ำที่มีอยู่เดิม อยู่บริเวณชั้น 1 ของอาคารห้องพักของโครงการซึ่งน้ำเสียจากห้องส้วมคนงานก่อสร้างจะถูกรวบรวมเข้าสู่ระบบบำบัดน้ำเสีย ขนาด 1 ลูกบาศก์เมตร จำนวน 1 ชุด โดยน้ำเสียที่ผ่านการบำบัดจะมีค่าบีโอดี (BOD5) ไม่เกิน 20 มิลลิกรัม/ลิตร และปริมาณสารแขวนลอยไม่เกิน 30 มิลลิกรัม/ลิตร ติดตามตรวจสอบคุณภาพน้ำทิ้งหลังผ่านระบบบำบัดน้ำเสียอย่างน้อยเดือนละ 1 ครั้ง เพื่อตรวจสอบประสิทธิภาพของระบบบำบัดน้ำเสีย ประสานบริษัทเอกชนที่ได้รับอนุญาตจากเทศบาลนครภูเก็ตเข้ามาสูบล้างสิ่งปฏิกูลจากถังเกรอะของระบบบำบัดน้ำเสียสำเร็จรูปไปกำจัดทุก 2 เดือน หรือเมื่อถังเกรอะเต็ม จัดให้มีคนงานคอยดูแลรักษาความสะอาดห้องส้วมเป็นประจำ และกำชับให้คนงานรักษาความสะอาดบริเวณห้องส้วมเพื่อป้องกันไม่ให้ส่งกลิ่นรบกวนผู้ที่อยู่ข้างเคียง 	<u>ดัชนีที่ตรวจวัด</u> <ul style="list-style-type: none"> น้ำทิ้งหลังออกจากระบบบำบัดน้ำเสีย พารามิเตอร์ ได้แก่ <ul style="list-style-type: none"> - ความเป็นกรดและด่าง (pH) - บีโอดี (BOD) - ของแข็งแขวนลอยทั้งหมด (Total Suspended Solids) - น้ำมัน และไขมัน (Oil and Grease) <u>วิธีการ</u> <ul style="list-style-type: none"> - ตามประกาศ กระทรวงทรัพยากรธรรมชาติและสิ่งแวดล้อม เรื่อง กำหนดมาตรฐาน ควบคุมการระบายน้ำทิ้งจากอาคารบางขนาด พ.ศ. 2567 ข้อ 4 อาคารอยู่อาศัยประเภท ก. ที่พักอาศัยสำหรับลูกจ้างประเภทกินกรรมก่อสร้าง 	บริษัท อีทีจี ภูเก็ต จำกัด

ลงชื่อ Manarongitกรรมการบริษัท
(นางสาวเพชรรัตน์ มานะสมจิตร)
บริษัท อีทีจี ภูเก็ต จำกัด

เดือนกันยายน 2568
หน้า 17/102

ลงชื่อบุคคลธรรมดาผู้มีสิทธิจัดทำรายงาน
(นางสาวณัฐพร จรุงเกียรติขจร)
บริษัท อันดามัน เอ็นไวรอนเมนทอล อินเตอร์เนชั่นแนล จำกัด



ตารางที่ 2 (ต่อ) มาตรการป้องกันและแก้ไขผลกระทบสิ่งแวดล้อม และมาตรการติดตามตรวจสอบผลกระทบสิ่งแวดล้อมโรงแรม แฮมป์ตัน บาย ฮิลตัน ภูเก็ต ทาวน์ (Hampton by Hilton Phuket town) (ดัดแปลงอาคารและส่วนขยาย) ของบริษัท อีทีจี ภูเก็ต จำกัด (ระยะรื้อถอนและระยะก่อสร้าง)

องค์ประกอบทางสิ่งแวดล้อม และคุณค่าต่างๆ	มาตรการป้องกันและแก้ไขผลกระทบสิ่งแวดล้อม	ระยะเวลาดำเนินการ	ผู้รับผิดชอบ
3.3 การจัดการน้ำเสีย และสิ่งปฏิกูล (ต่อ)		<p><u>สถานที่ดำเนินการ</u></p> <p>- บ่อตรวจคุณภาพน้ำทิ้ง</p> <p><u>ระยะเวลา/ความถี่</u></p> <p>- ตรวจวัดคุณภาพน้ำทิ้งทุก 1 เดือน ตลอดระยะรื้อถอนและก่อสร้าง</p>	
3.4 การระบายน้ำ และการป้องกันน้ำท่วม	<ol style="list-style-type: none"> 1. จัดให้มีรางระบายน้ำชั่วคราว (รางเปิด) พร้อมบ่อพักน้ำชั่วคราวโดยรอบพื้นที่ก่อสร้างเพื่อรวบรวมน้ำเข้าสู่บ่อหน่วงน้ำฝน บ่อดักมูลฝอย/ดักตะกอนชั่วคราว ขนาด 50 ลูกบาศก์เมตร จำนวน 1 บ่อ และบ่อหน่วงน้ำ ขนาด 5 ลูกบาศก์เมตร จำนวน 1 บ่อ ก่อนระบายออกสู่ท่อระบายน้ำสาธารณะประโยชน์ (ซอยฮับเอก) ต่อไป 2. ตรวจสอบตะกอน และขุดลอกตะกอนดินในรางระบายน้ำ และท่อระบายน้ำอย่างน้อยเดือนละ 1 ครั้ง เพื่อประสิทธิภาพในการเก็บกักน้ำในกรณีฝนตก 3. จัดให้มีคนงานทำความสะอาดบริเวณหน้าโครงการ และภายในพื้นที่โครงการทุกวัน เพื่อป้องกันมิให้เศษดินและเศษวัสดุก่อสร้างอุดตันหรือกีดขวางการไหลของน้ำในรางระบายน้ำชั่วคราว 	<p><u>ดัชนีที่ตรวจวัด</u></p> <p>- การทับถม/การตกค้างของตะกอนดิน/มูลฝอย</p> <p>- สภาพของท่อระบายน้ำ รางระบายน้ำ และบ่อพักน้ำ การทรุดแตก รั่วซึม อุดตัน</p> <p><u>วิธีการ</u></p> <p>- ตรวจสอบท่อระบายน้ำ รางระบายน้ำและบ่อพักน้ำของโครงการ ไม่ให้มีเศษมูลฝอยอุดตัน</p> <p>- ตรวจสอบตะกอนในท่อระบายน้ำ และขุดลอกทำความสะอาด</p> <p><u>สถานที่ดำเนินการ</u></p> <p>- ท่อระบายน้ำ รางระบายน้ำ และบ่อพักน้ำ ภายในพื้นที่ก่อสร้าง</p>	บริษัท อีทีจี ภูเก็ต จำกัด

ลงชื่อP. Manasakul.....กรรมการบริษัท
(นางสาวเพชรรัตน์ มานะสมจิตร)
บริษัท อีทีจี ภูเก็ต จำกัด

เดือนกันยายน 2568
หน้า 18/102

ลงชื่อ[Signature].....บุคคลธรรมดาผู้มีสิทธิจัดทำรายงาน
(นางสาวณัฐพร จรุงเกียรติขจร)
บริษัท อันดามัน เอ็นไวรอนเมนทอล อินเทอร์เน็ต เซ็นแนล จำกัด



ตารางที่ 2 (ต่อ) มาตรการป้องกันและแก้ไขผลกระทบสิ่งแวดล้อม และมาตรการติดตามตรวจสอบผลกระทบสิ่งแวดล้อมโรงแรม แฮมปตัน บาย ฮิลตัน ภูเก็ต ทาวน์ (Hampton by Hilton Phuket town) (ตัดแปลงอาคารและส่วนขยาย) ของบริษัท อีทีจี ภูเก็ต จำกัด (ระยะรื้อถอนและระยะก่อสร้าง)

องค์ประกอบทางสิ่งแวดล้อม และคุณค่าต่างๆ	มาตรการป้องกันและแก้ไขผลกระทบสิ่งแวดล้อม	ระยะเวลาดำเนินการ	ผู้รับผิดชอบ
3.4 การระบายน้ำ และการป้องกันน้ำท่วม (ต่อ)		<u>ระยะเวลา/ความถี่</u> - ตรวจสอบเศษมูลฝอย หิน ทราย และตะกอนดิน ในท่อระบายน้ำ รางระบายน้ำ และบ่อกักน้ำภายใน พื้นที่ก่อสร้าง ทุก 1 เดือน ตลอด ระยะรื้อถอนและก่อสร้าง	
3.5 การจัดการมูลฝอย	<ol style="list-style-type: none"> จัดให้มีถังมูลฝอยพลาสติก ชนิดมีฝาปิด ขนาด ขนาด 120 ลิตร จำนวน 4 ถัง แยกเป็น ถังมูลฝอยอินทรีย์/มูลฝอยที่สามารถย่อยสลายได้ ถังมูลฝอยทั่วไป ถังมูลฝอยรีไซเคิล และ ถังมูลฝอยอันตรายอย่างละ 1 ถัง โดยจัดไว้บริเวณใกล้ทางเข้า-ออกบ้านพักคนงาน เพื่อให้รถเก็บ ขนมูลฝอยเก็บขนได้อย่างสะดวก ขนาด 240 ลิตร จำนวน 4 ถัง แยกเป็นถังมูลฝอยอินทรีย์/มูลฝอยที่สามารถย่อยสลายได้ ถังมูลฝอยทั่วไป จัดไว้ในภายในพื้นที่โครงการใกล้ทางเข้า-ออก เพื่อให้รถเก็บขนมูลฝอยเก็บขนได้อย่างสะดวก ตรวจสอบสภาพถังมูลฝอยเป็นประจำสม่ำเสมอ เพื่อป้องกันแมลงและสัตว์พาหะนำโรคใช้เป็นที่อยู่อาศัย แหล่งอาหาร กรณีที่พบว่าถังมูลฝอยชำรุดหรือเสียหายต้องซ่อมแซมหรือเปลี่ยนใหม่ กำชับให้คนงานทิ้งมูลฝอยลงในภาชนะรองรับที่ได้จัดเตรียมไว้อย่างเคร่งครัด ประสานเทศบาลนครภูเก็ตหรือบริษัทเอกชนที่ได้รับอนุญาตจากเทศบาลนครภูเก็ตเข้ามาทำการเก็บขนมูลฝอยในพื้นที่โครงการ โดยไม่ให้มีมูลฝอยตกค้าง ส่งกลิ่นรบกวนพื้นที่ข้างเคียง และไม่ให้เป็นแหล่งเพาะพันธุ์ของพาหะนำโรค กรณีเกิดน้ำชะมูลฝอย หรือเศษมูลฝอยตกหล่นบริเวณ จุดเก็บขนมูลฝอย ต้องจัดให้มีคนงานล้างทำความสะอาดพื้น และเก็บมูลฝอยที่ตกหล่นใส่ถังมูลฝอย เพื่อรอการเก็บขนครั้งต่อไป 	<u>ดัชนีที่ตรวจวัด</u> - สภาพถังรองรับมูลฝอย - การตกค้างของมูลฝอย <u>วิธีการ</u> - ตรวจสอบสภาพถังรองรับมูลฝอยให้มีสภาพดีอยู่เสมอ เพื่อป้องกันน้ำชะ มูลฝอยกรณีที่เกิดพบว่า ถังรองรับ มูล ฝอย ชำรุดหรือเสียหาย ต้อง ซ่อมแซมหรือเปลี่ยนถังใหม่ใช้แทน - ตรวจสอบให้มีการเก็บขนมูลฝอย อย่างต่อเนื่อง ไม่ให้มีมูลฝอยตกค้าง - ประสานเทศบาลนครภูเก็ตหรือ บริษัทเอกชนที่ได้รับอนุญาตจาก เทศบาลนครภูเก็ต เข้ามาทำการ เก็บขนมูลฝอยในพื้นที่โครงการ	บริษัท อีทีจี ภูเก็ต จำกัด

ลงชื่อ
(นางสาวเพชรรัตน์ มานะสมจิตร)
บริษัท อีทีจี ภูเก็ต จำกัด

เดือนกันยายน 2568
หน้า 19/102

ลงชื่อ
(นางสาวณัฐพร จรุงเกียรติขจร)
บริษัท อันดามัน เอ็นไวรอนเม้นทอล อินเตอร์เนชั่นแนล จำกัด



ตารางที่ 2 (ต่อ) มาตรการป้องกันและแก้ไขผลกระทบสิ่งแวดล้อม และมาตรการติดตามตรวจสอบผลกระทบสิ่งแวดล้อมโรงแรม แฮมป์ตัน บาย ฮิลตัน ภูเก็ต ทาวน์ (Hampton by Hilton Phuket town) (ตัดแปลงอาคารและส่วนขยาย) ของบริษัท อีทีจี ภูเก็ต จำกัด (ระยะรื้อถอนและระยะก่อสร้าง)

องค์ประกอบทางสิ่งแวดล้อมและคุณค่าต่างๆ	มาตรการป้องกันและแก้ไขผลกระทบสิ่งแวดล้อม	ระยะเวลาดำเนินการ	ผู้รับผิดชอบ
3.5 การจัดการมูลฝอย (ต่อ)		<p><u>สถานที่ดำเนินการ</u></p> <ul style="list-style-type: none"> - ถังรองรับมูลฝอยภายในโครงการ <p><u>ระยะเวลา/ความถี่</u></p> <ul style="list-style-type: none"> - ตรวจสอบสภาพถังรองรับมูลฝอยทุกวัน ตลอดระยะรื้อถอนและก่อสร้าง - ตรวจสอบการตกค้างของมูลฝอยทุกสัปดาห์ตลอดระยะรื้อถอนและก่อสร้าง 	
3.6 การจราจร	<ol style="list-style-type: none"> 1. การขนส่งวัสดุก่อสร้าง เข้าสู่พื้นที่โครงการให้ทำการขนส่งในช่วงเวลา 10.00 น. ถึง 15.00 น. เพื่อหลีกเลี่ยงการจราจรที่ติดขัด 2. จัดให้มีคนงานก่อสร้างหรือเจ้าหน้าที่รักษาความปลอดภัย จำนวน 1 คน คอยควบคุมและอำนวยความสะดวกการจราจรบริเวณทางเข้า-ออก โครงการ ตลอดระยะเวลาก่อสร้าง 3. จัดระเบียบรถบรรทุกขนส่งวัสดุก่อสร้างให้จอดอยู่ในเขตก่อสร้างเท่านั้น และห้ามจอดบนถนนซอยฮับเอค โดยเด็ดขาด 4. อบรม ตักเตือน และเข้มงวด กับพนักงานขับรถทุกคนให้ปฏิบัติตามกฎจราจรอย่างเคร่งครัด เพื่อให้พนักงานขับรถมีความพร้อม ขับขี่อย่างถูกต้องและปลอดภัย เพื่อลดความเสี่ยงต่อการเกิดอุบัติเหตุ 5. ในระหว่างการก่อสร้างหากพบว่าถนนซอยฮับเอค มีการชำรุดเสียหายอันเกิดจากการขนส่งวัสดุของโครงการ ผู้รับเหมาก่อสร้างจะต้องเร่งซ่อมแซมให้อยู่ในสภาพที่ใช้งานได้เป็นปกติ เพื่อป้องกันอันตรายที่อาจเกิดแก่ผู้ที่สัญจร 6. กำชับให้พนักงานขับรถขนส่งวัสดุก่อสร้างใช้ความระมัดระวังเพิ่มขึ้นในขณะที่ขับผ่านชุมชนหรือ 	<p><u>ดัชนีที่ตรวจวัด</u></p> <ul style="list-style-type: none"> - สภาพรถบรรทุก - สภาพถนนซอยฮับเอค - ความสมบูรณ์ของสัญญาณไฟเตือน <p><u>วิธีการ</u></p> <ul style="list-style-type: none"> - ดูแลสภาพรถบรรทุกที่ใช้ในการขนส่งวัสดุให้อยู่ในสภาพดี เพื่อช่วยลดความเสี่ยงต่อการเกิดอุบัติเหตุตลอดระยะรื้อถอนและก่อสร้าง - ดูแลสภาพถนนซอยฮับเอค หากชำรุดเสียหายอันเกิดจากการขนส่งวัสดุของโครงการ ต้องเร่งซ่อมแซมให้อยู่ในสภาพที่ใช้งานได้เป็นปกติ เพื่อ 	บริษัท อีทีจี ภูเก็ต จำกัด

ลงชื่อ
(นางสาวเพชรรัตน์ มานะสมจิตร)
บริษัท อีทีจี ภูเก็ต จำกัด

เดือนกันยายน 2568
หน้า 20/102

ลงชื่อ
(นางสาวณัฐพร จรุงเกียรติขจร)
บริษัท อันดามัน เอ็นไวรอนเมนทอล อินเทอร์เน็ตเซ็นแนล จำกัด



ตารางที่ 2 (ต่อ) มาตรการป้องกันและแก้ไขผลกระทบสิ่งแวดล้อม และมาตรการติดตามตรวจสอบผลกระทบสิ่งแวดล้อมโรงแรม แฮมปตัน บาย ฮิลตัน ภูเก็ต ทาวน์ (Hampton by Hilton Phuket town) (ตัดแปลงอาคารและส่วนขยาย) ของบริษัท อีทีจี ภูเก็ต จำกัด (ระยะรื้อถอนและระยะก่อสร้าง)

องค์ประกอบทางสิ่งแวดล้อม และคุณค่าต่างๆ	มาตรการป้องกันและแก้ไขผลกระทบสิ่งแวดล้อม	ระยะเวลาดำเนินการ	ผู้รับผิดชอบ
3.6 การจราจร (ต่อ)	<p>ทางแยก โดยเฉพาะกรณีตัดกระแสจราจร</p> <p>7. จำกัดความเร็วของรถให้วิ่งด้วยความเร็วไม่เกิน 30 กิโลเมตร/ชั่วโมง เมื่อผ่านพื้นที่ชุมชน</p> <p>8. จัดให้มีป้ายประชาสัมพันธ์บริเวณด้านข้างของรถขนส่งวัสดุก่อสร้าง โดยระบุชื่อโครงการ ชื่อบริษัทผู้รับเหมาก่อสร้าง พร้อมหมายเลขโทรศัพท์ติดต่อเพื่อเป็นช่องทางในการเรียกร้องของประชาชน</p>	<p>ป้องกันอันตรายที่อาจเกิดแก่ผู้สัญจรตลอดระยะรื้อถอนและก่อสร้าง</p> <p>- ตรวจสอบสี การสนิมของป้ายสัญญาณจราจรต่างๆ ให้มีสภาพดีอยู่เสมอ</p> <p><u>สถานที่ดำเนินการ</u></p> <p>- รถบรรทุกที่ขนส่งวัสดุก่อสร้าง</p> <p>- ถนนซอยฮับเอก</p> <p>- บริเวณที่ติดตั้งสัญญาณไฟเตือน</p> <p><u>ระยะเวลา/ความถี่</u></p> <p>- ตรวจสอบรถบรรทุก ทุกวันตลอดระยะเวลารื้อถอนและก่อสร้าง</p> <p>- ตรวจสอบสภาพถนนซอยฮับเอก ทุกครั้งที่มีการขนส่งวัสดุก่อสร้าง</p> <p>- ตรวจสอบ ความสมบูรณ์ ของสัญญาณไฟเตือนทุกสัปดาห์ ตลอดระยะรื้อถอนและก่อสร้าง</p>	

ลงชื่อกรรมการบริษัท
(นางสาวเพชรรัตน์ มานะสมจิตร)
บริษัท อีทีจี ภูเก็ต จำกัด

เดือนกันยายน 2568
หน้า 21/102

ลงชื่อบุคคลธรรมดาผู้มีสิทธิจัดทำรายงาน
(นางสาวณฐพร จรุงเกียรติขจร)
บริษัท อันดามัน เอ็นไวรอนเม้นทอล อินเตอร์เนชั่นแนล จำกัด



ตารางที่ 2 (ต่อ) มาตรการป้องกันและแก้ไขผลกระทบสิ่งแวดล้อม และมาตรการติดตามตรวจสอบผลกระทบสิ่งแวดล้อมโรงแรม แฮมปตัน บาย ฮิลตัน ภูเก็ต ทาวน์ (Hampton by Hilton Phuket town) (ตัดแปลงอาคารและส่วนขยาย) ของบริษัท อีทีจี ภูเก็ต จำกัด (ระยะรื้อถอนและระยะก่อสร้าง)

องค์ประกอบทางสิ่งแวดล้อม และคุณค่าต่างๆ	มาตรการป้องกันและแก้ไขผลกระทบสิ่งแวดล้อม	ระยะเวลาดำเนินการ	ผู้รับผิดชอบ
3.7 การใช้ไฟฟ้า	<ol style="list-style-type: none"> 1. กำชับให้คนงานมีการใช้ไฟฟ้าอย่างประหยัด เช่น ปิดไฟเท่าที่ใช้งาน และถอดปลั๊กอุปกรณ์ไฟฟ้าทุกครั้งเมื่อเลิกใช้งาน เป็นต้น 2. ตรวจสอบระบบสายไฟฟ้า และอุปกรณ์ไฟฟ้าต่างๆ ให้อยู่ในสภาพพร้อมใช้งานเสมอ และซ่อมแซมทันทีเมื่อพบว่าชำรุดเสียหาย 3. ติดสติ๊กเกอร์ “ช่วยกันประหยัดไฟ” บริเวณบ้านพักคนงานในจุดที่สามารถมองเห็นทั้งภายในพื้นที่ก่อสร้าง และบ้านพักคนงานภายนอกพื้นที่ก่อสร้าง 	<p><u>ดัชนีที่ตรวจวัด</u></p> <p><u>ระบบสายไฟฟ้า และอุปกรณ์ไฟฟ้า</u></p> <p><u>ต่างๆ</u></p> <ul style="list-style-type: none"> - การตรวจสอบทั่วไป - สภาพของอุปกรณ์และการต่อสายไฟฟ้า - เซอร์กิตเบรกเกอร์ - ขั้วต่อหรือจุดต่อสาย - การระบายอากาศในห้องไฟฟ้า - การระบายอากาศและท่อไอเสียสำหรับห้องเครื่องกำเนิดไฟฟ้า - แบตเตอรี่ - การปรับปรุง แก้ไข เพิ่มเติม หรือซ่อมบำรุง - การตรวจอื่น ๆ ที่สามารถพบได้จากตรวจสอบด้วยสายตา เช่น การป้องกันการสัมผัสส่วนที่มีไฟฟ้า และการต่อลงดิน เป็นต้น <p><u>วิธีการ</u></p> <ul style="list-style-type: none"> - ตรวจสอบระบบสายไฟฟ้า และอุปกรณ์ไฟฟ้าต่างๆ ตามมาตรฐานกฎกระทรวง “กำหนดมาตรฐานใน 	บริษัท อีทีจี ภูเก็ต จำกัด

ลงชื่อ
(นางสาวเพชรรัตน์ มานะสมจิตร)
บริษัท อีทีจี ภูเก็ต จำกัด

เดือนกันยายน 2568
หน้า 22/102

ลงชื่อ
(นางสาวณัฐพร จรุงเกียรติขจร)
บริษัท อันทามัน เอ็นไวรอนเมนทอล อินเทอร์เน็ต จำกัด



ตารางที่ 2 (ต่อ) มาตรการป้องกันและแก้ไขผลกระทบสิ่งแวดล้อม และมาตรการติดตามตรวจสอบผลกระทบสิ่งแวดล้อมโรงแรม แฮมปตัน บาย ฮิลตัน ภูเก็ต ทาวน์ (Hampton by Hilton Phuket town) (ตัดแปลงอาคารและส่วนขยาย) ของบริษัท อีทีจี ภูเก็ต จำกัด (ระยะรื้อถอนและระยะก่อสร้าง)

องค์ประกอบทางสิ่งแวดล้อม และคุณค่าต่างๆ	มาตรการป้องกันและแก้ไขผลกระทบสิ่งแวดล้อม	ระยะเวลาดำเนินการ	ผู้รับผิดชอบ
3.7 การใช้ไฟฟ้า (ต่อ)		การบริหาร จัดการ และดำเนินการ ด้านความปลอดภัย อาชีวอนามัย และสภาพแวดล้อมในการทำงาน เกี่ยวกับไฟฟ้า พ.ศ. 2558” <u>สถานที่ดำเนินการ</u> - ระบบสายไฟฟ้า/อุปกรณ์ไฟฟ้าต่างๆ ในพื้นที่ก่อสร้าง <u>ระยะเวลา/ความถี่</u> - ตรวจสอบระบบสายไฟฟ้า/อุปกรณ์ ไฟฟ้า ทุก 1 เดือน ตลอดระยะรื้อ ถอนและก่อสร้าง	
4. ผลกระทบต่อคุณค่าต่อคุณภาพชีวิต			
4.1 สภาพเศรษฐกิจและสังคม	<ol style="list-style-type: none"> 1. ติดตั้งป้ายประชาสัมพันธ์แสดงรายละเอียดการก่อสร้างโครงการ เพื่อประชาสัมพันธ์ให้ประชาชนโดยรอบทราบ โดยป้ายดังกล่าวจะต้องระบุ ชื่อโครงการ รายละเอียดผู้รับผิดชอบ และหมายเลขโทรศัพท์ติดต่อไว้บริเวณด้านหน้าโครงการ 2. จัดให้มีเจ้าหน้าที่รักษาความปลอดภัยคอยอำนวยความสะดวก และดูแลความปลอดภัยจากกิจกรรมการก่อสร้างอาคารแก่ประชาชนใกล้เคียง 3. จัดให้มีหัวหน้าคนงานคอยดูแล ควบคุมความประพฤติของคนงานอย่างสม่ำเสมอ 4. จัดจ้างผู้รับเหมาก่อสร้างที่มีการประกันความเสียหายที่อาจเกิดจากการก่อสร้าง 5. จัดให้มีวิศวกรดูแลการก่อสร้างอย่างใกล้ชิด และควบคุมการก่อสร้างให้ถูกต้องตามหลักวิศวกรรม เพื่อให้ส่งผลกระทบต่อพื้นที่ข้างเคียงน้อยที่สุด รวมทั้งติดตามตรวจสอบผลกระทบจากการก่อสร้างต่อโครงสร้างอาคารข้างเคียง 	<u>ดัชนีที่ตรวจวัด</u> - ป้ายประชาสัมพันธ์บริเวณพื้นที่ก่อสร้าง - อาคารและบ้านพักอาศัยโดยรอบโครงการในรัศมี 100 เมตร <u>วิธีการ</u> - ตรวจสอบความสมบูรณ์ของป้ายประชาสัมพันธ์บริเวณพื้นที่ก่อสร้าง - ก่อนดำเนินการก่อสร้างอาคาร	บริษัท อีทีจี ภูเก็ต จำกัด

ลงชื่อ นางสาวเพชรรัตน์ มานะสมจิตรกรรมการบริษัท
(นางสาวเพชรรัตน์ มานะสมจิตร)
บริษัท อีทีจี ภูเก็ต จำกัด

เดือนกันยายน 2568
หน้า 23/102

ลงชื่อ นางสาวณัฐพร จรุงเกียรติขจรบุคคลธรรมดาผู้มีสิทธิจัดทำรายงาน
(นางสาวณัฐพร จรุงเกียรติขจร)
บริษัท อันดามัน เอ็นไวรอนเมนทอล อินเทอร์เน็ตซันแนล จำกัด



ตารางที่ 2 (ต่อ) มาตรการป้องกันและแก้ไขผลกระทบสิ่งแวดล้อม และมาตรการติดตามตรวจสอบผลกระทบสิ่งแวดล้อมโรงแรม แฮมปตัน บาย ฮิลตัน ภูเก็ต ทาวน์ (Hampton by Hilton Phuket town) (ดัดแปลงอาคารและส่วนขยาย) ของบริษัท อีทีจี ภูเก็ต จำกัด (ระยะรื้อถอนและระยะก่อสร้าง)

องค์ประกอบทางสิ่งแวดล้อม และคุณค่าต่างๆ	มาตรการป้องกันและแก้ไขผลกระทบสิ่งแวดล้อม	ระยะเวลาดำเนินการ	ผู้รับผิดชอบ
4.1 สภาพเศรษฐกิจและสังคม (ต่อ)	<p>6. ก่อนเริ่มดำเนินการก่อสร้างอาคาร ให้เจ้าหน้าที่ของโครงการแจ้งให้ประชาชนที่อยู่ใกล้เคียงกับพื้นที่โครงการทราบถึงขั้นตอนการดำเนินการก่อสร้างอาคาร และแจ้งให้ประชาชนทราบว่าหากมีการร้องเรียนถึงความเสียหายที่ได้รับจากโครงการ จะสามารถติดต่อเพื่อร้องเรียนได้อย่างไร</p> <p>7. จัดให้มีกล่องรับความคิดเห็นที่บริเวณป้อมยาม พร้อมจัดให้มีเจ้าหน้าที่คอยรับเรื่องร้องเรียนจากผู้พักอาศัยบริเวณใกล้เคียง ที่ได้รับผลกระทบจากการก่อสร้าง ซึ่งกรณีที่มีเรื่องร้องเรียน เจ้าหน้าที่โครงการต้องรายงานให้เจ้าของโครงการทราบ และตรวจสอบข้อเท็จจริงตลอดจนประสานงานกับผู้ที่ได้รับความเดือดร้อน เพื่อหาแนวทางแก้ไขและยุติปัญหาความเดือดร้อนที่โดยจะต้องเร่งตรวจสอบภายใน 2 วัน ทั้งนี้ หากตรวจสอบแล้วพบว่าผู้ร้องเรียนหรือผู้ที่ได้รับความเดือดร้อนได้รับผลกระทบจากการดำเนินการของโครงการจริง โครงการจะต้องเร่งดำเนินการแก้ไข ชดเชยหรือเยียวยาผู้ได้รับผลกระทบโดยเร่งด่วน พร้อมทั้งให้ตรวจสอบหาสาเหตุที่ก่อให้เกิดผลกระทบและหาแนวทางแก้ไข เพื่อป้องกันปัญหาเกิดขึ้นซ้ำในอนาคต</p> <p>8. เจ้าของโครงการต้องกำชับให้ผู้รับเหมาก่อสร้างปฏิบัติตามมาตรการป้องกันและแก้ไขผลกระทบสิ่งแวดล้อมที่เสนอในรายงานอย่างเคร่งครัด</p> <p>9. โครงการจะต้องแสดงภาพจำลองรูปแบบอาคารไว้บริเวณรั้วชั่วคราวด้านหน้าโครงการ</p>	<p>โครงการ ต้องสำรวจสภาพบ้านเรือนประชาชนในรัศมี 100 เมตร จากที่ตั้งโครงการ พร้อมถ่ายรูปสภาพบ้านดังกล่าวว่ามีการแตกร้าวของผนัง ฝ้าหรือเพดานหรือไม่ ทั้งนี้ เพื่อเป็นข้อมูลเปรียบเทียบและประเมินผลกระทบระหว่างก่อสร้าง ทั้งนี้ หากการก่อสร้างอาคารของโครงการส่งผลกระทบต่ออาคารข้างเคียง จะต้องรีบดำเนินการแก้ไข ชดเชยหรือเยียวยาผู้ได้รับผลกระทบโดยทันที</p> <p><u>สถานที่ดำเนินการ</u></p> <ul style="list-style-type: none"> - บริเวณพื้นที่ก่อสร้างโครงการ - อาคารและบ้านพักอาศัยโดยรอบโครงการในรัศมี 100 เมตร <p><u>ระยะเวลา/ความถี่</u></p> <ul style="list-style-type: none"> - ตรวจสอบทุกวัน ตลอดระยะรื้อถอนและก่อสร้าง 	

ลงชื่อกรรมการบริษัท
(นางสาวเพชรรัตน์ มานะสมจิตร)
บริษัท อีทีจี ภูเก็ต จำกัด

เดือนกันยายน 2568
หน้า 24/102

ลงชื่อบุคคลธรรมดาผู้มีสิทธิจัดทำรายงาน
(นางสาวณัฐพร จรุงเกียรติขจร)
บริษัท อันดามัน เอ็นไวรอนเม้นทอล อินเตอร์เนชั่นแนล จำกัด



ตารางที่ 2 (ต่อ) มาตรการป้องกันและแก้ไขผลกระทบสิ่งแวดล้อม และมาตรการติดตามตรวจสอบผลกระทบสิ่งแวดล้อมโรงแรม แฮมป์ตัน บาย ฮิลตัน ภูเก็ต ทาวน์ (Hampton by Hilton Phuket town) (ตัดแปลงอาคารและส่วนขยาย) ของบริษัท อีทีจี ภูเก็ต จำกัด (ระยะรื้อถอนและระยะก่อสร้าง)

องค์ประกอบทางสิ่งแวดล้อมและคุณค่าต่างๆ	มาตรการป้องกันและแก้ไขผลกระทบสิ่งแวดล้อม	ระยะเวลาดำเนินการ	ผู้รับผิดชอบ
4.2 อาชีวอนามัย และความปลอดภัย	<p>มาตรการป้องกันและแก้ไขผลกระทบด้านอาชีวอนามัย และความปลอดภัย ระยะรื้อถอน ระยะก่อสร้าง</p> <ol style="list-style-type: none"> จัดระบบสาธารณสุขโรคและสาธารณสุขการให้แก่คนงานก่อสร้างอย่างถูกสุขลักษณะ ดังนี้ <ul style="list-style-type: none"> จัดห้องสุขาที่ถูกสุขลักษณะ ไม่น้อยกว่า 1 ห้องต่อคนงาน 20 คน ซึ่งโครงการจัดไว้ จำนวน 2 ห้อง สำหรับคนงานก่อสร้างจำนวน 40 คน จัดให้น้ำเพื่อใช้ในการอุปโภคและบริโภคที่สะอาดแก่คนงานก่อสร้าง จัดให้มีการบำบัดน้ำเสียจากห้องส้วม และน้ำใช้ในพื้นที่ก่อสร้าง จัดให้มีถังมูลฝอยที่มีขนาดที่เหมาะสมและจำนวนเพียงพอเพื่อรองรับมูลฝอยจากคนงาน และควบคุมให้คนงานทิ้งมูลฝอยในถังมูลฝอยที่จัดเตรียมไว้อย่างเคร่งครัด พร้อมรวบรวมนำไปกำจัดให้ถูกต้องตามหลักสุขาภิบาล ไม่ให้มีมูลฝอยเหลือตกค้าง พิจารณารับคนงานในท้องถิ่นเป็นอันดับแรก กรณีรับคนงานต่างด้าวเข้าทำงานต้องรับคนงานต่างด้าวที่มีใบอนุญาตเข้าทำงานอย่างถูกต้องตามกฎหมาย ตรวจสอบสุขภาพคนงานอย่างน้อย 1 ครั้ง/ปี กำจัดสัตว์พาหะนำโรค อันได้แก่ หนู แมลงสาบ ยุง และแมลงวัน ดังนี้ <ul style="list-style-type: none"> กำจัดหนูด้วยสารเคมี โดยวางในบริเวณที่หนูอาศัย หากิน ท่อน้ำทิ้ง และในบริเวณที่มีประวัติเคยพบเห็นหนู และจัดเจ้าหน้าที่ตรวจสอบและทำการเก็บซากอย่างสม่ำเสมอ สำรวจและกำจัดแหล่งลูกน้ำยุงลายบริเวณที่พักอาศัยเป็นประจำทุกสัปดาห์ ฉีดพ่นยากำจัดแมลงวันในบริเวณที่มีแมลงวันชุมชุม กำจัดสัตว์พาหะนำโรค และแหล่งเพาะพันธุ์ ก่อนหลังทำการรื้อถอนพื้นที่ก่อสร้าง ห้องน้ำ ห้องส้วม โดยวิธีดังต่อไปนี้ <ul style="list-style-type: none"> ฉีดพ่นยากำจัดยุง แมลงสาบ และแมลงวัน บริเวณพื้นที่ก่อสร้าง ห้องน้ำ ห้องส้วม ก่อนและ 	<p><u>ดัชนีที่ตรวจวัด</u></p> <ul style="list-style-type: none"> - สภาพอาคารและบ้านพักอาศัยโดยรอบโครงการ - อุปกรณ์ป้องกันความปลอดภัยส่วนบุคคลสำหรับงานก่อสร้าง <p><u>วิธีการ</u></p> <ul style="list-style-type: none"> - ตรวจสอบอาคารและบ้านพักอาศัยโดยรอบโครงการในรัศมี 100 เมตร ได้รับความเดือดร้อนจากการก่อสร้างโครงการหรือไม่ หากได้รับความเดือดร้อน ให้รับดำเนินการแก้ไขโดยทันที - ตรวจสอบอุปกรณ์ หรือจัดให้มีอุปกรณ์ป้องกันส่วนบุคคล <p><u>สถานที่ดำเนินการ</u></p> <ul style="list-style-type: none"> - อาคารและบ้านพักอาศัยโดยรอบโครงการในรัศมี 100 เมตร - บริเวณพื้นที่ก่อสร้าง <p><u>ระยะเวลา/ความถี่</u></p> <ul style="list-style-type: none"> - ตรวจสอบอาคารและบ้านพักอาศัยโดยรอบโครงการทุก 1 เดือน ตลอดระยะรื้อถอนและก่อสร้าง 	บริษัท อีทีจี ภูเก็ต จำกัด

ลงชื่อ
(นางสาวเพชรรัตน์ มานะสมจิตร)
บริษัท อีทีจี ภูเก็ต จำกัด

เดือนกันยายน 2568
หน้า 25/102

ลงชื่อ
(นางสาวณัฐพร จรุงเกียรติขจร)
บริษัท อันตามัน เอนไวรอนเมนทอล อินเทอร์เน็ตเซ็นแนล จำกัด



ตารางที่ 2 (ต่อ) มาตรการป้องกันและแก้ไขผลกระทบสิ่งแวดล้อม และมาตรการติดตามตรวจสอบผลกระทบสิ่งแวดล้อมโรงแรม แฮมป์ตัน บาย ฮิลตัน ภูเก็ต ทาวน์ (Hampton by Hilton Phuket town) (ตัดแปลงอาคารและส่วนขยาย) ของบริษัท อีทีจี ภูเก็ต จำกัด (ระยะรื้อถอนและระยะก่อสร้าง)

องค์ประกอบทางสิ่งแวดล้อมและคุณค่าต่างๆ	มาตรการป้องกันและแก้ไขผลกระทบสิ่งแวดล้อม	ระยะเวลาดำเนินการ	ผู้รับผิดชอบ
4.2 อาชีวอนามัย และความปลอดภัย (ต่อ)	<p>หลังการรื้อถอน โดยทำการฉีดพ่นภายหลังเมื่อคนงานทั้งหมดย้ายออกไปหมดแล้ว</p> <p>➤ กำจัดมูลฝอยที่ตกค้างอยู่บริเวณพื้นที่ก่อสร้าง โดยทำการคัดแยกประเภทของมูลฝอยและให้บริษัทเอกชนที่ได้รับอนุญาตจากเทศบาลนครภูเก็ต เข้ามารับไปกำจัดให้ถูกต้องตามหลักสุขาภิบาลไม่ให้เหลือตกค้าง</p> <p>➤ สืบสิ่งปฏิกูลภายในบ่อเกรอะออก โดยให้บริษัทเอกชนที่ได้รับอนุญาตจากเทศบาลนครภูเก็ต เข้ามาสูบไปกำจัดให้ถูกต้องตามหลักสุขาภิบาล และฝังกลบในทันที</p> <p>มาตรการป้องกันและแก้ไขผลกระทบระยะก่อสร้างจากบ้านพักคนงานก่อสร้างต่อชุมชนข้างเคียง</p> <p>1. กำหนดมาตรการกำกับดูแล และควบคุมคนงานไม่ให้รบกวนหรือบุกรุกพื้นที่นอกโครงการ โดยจัดให้มีหัวหน้าคนงานคอยกำกับดูแล และลงโทษ กรณีที่มีการฝ่าฝืน เพื่อป้องกันคนงานก่อความเดือดร้อนต่อผู้พักอาศัยโดยรอบ ได้แก่</p> <ol style="list-style-type: none"> (1) ห้ามคนงานส่งเสียงดังจากการตีมีสุมรา ก่อเหตุทะเลาะวิวาทหรืออื่นๆ รบกวนผู้พักอาศัยบริเวณใกล้เคียง (2) ห้ามนำบุคคลภายนอกพักในบ้านพักคนงานโดยไม่ได้รับอนุญาต (3) ห้ามก่อกองไฟบริเวณที่พักคนงานโดยไม่ได้รับอนุญาต (4) ห้ามเล่นการพนันทุกชนิด (5) ห้ามลักขโมยทำลายทรัพย์สินของชุมชน และมีโทษขั้นไล่ออก (6) ระมัดระวังไม่ให้เศษวัสดุหล่นทำความเสียหายให้กับทรัพย์สินของประชาชนบริเวณใกล้เคียง <p>2. ให้ติดป้ายบอกชื่อผู้รับเหมาก่อสร้าง ผู้ควบคุมงาน เจ้าของโครงการ และบริษัทประกันภัยจากการก่อสร้าง และเบอร์โทรศัพท์ติดต่อ เพื่อให้ประชาชนที่อาจจะได้รับความเสียหายหรือได้รับผลกระทบต่อร่างกายและทรัพย์สินจากการก่อสร้างโครงการสามารถติดต่อได้</p> <p>3. ติดป้ายแสดงชื่อโครงการ และเบอร์โทรศัพท์ติดต่อบริเวณบ้านพักคนงานในตำแหน่งที่</p>	- ตรวจสอบอุปกรณ์ป้องกันความปลอดภัยส่วนบุคคลทุก 1 เดือนตลอดระยะรื้อถอนและก่อสร้าง	

ลงชื่อ
(นางสาวเพชรรัตน์ มานะสมจิตร)
บริษัท อีทีจี ภูเก็ต จำกัด

เดือนกันยายน 2568
หน้า 26/102

ลงชื่อ
(นางสาวณัฐพร จรุงเกียรติขจร)
บริษัท อันดามัน เอ็นไวรอนเมนทอล อินเทอร์เน็ตเซ็นแนล จำกัด



ตารางที่ 2 (ต่อ) มาตรการป้องกันและแก้ไขผลกระทบสิ่งแวดล้อม และมาตรการติดตามตรวจสอบผลกระทบสิ่งแวดล้อมโรงแรม แฮมป์ตัน บาย ฮิลตัน ภูเก็ต ทาวน์ (Hampton by Hilton Phuket town) (ดัดแปลงอาคารและส่วนขยาย) ของบริษัท อีทีจี ภูเก็ต จำกัด (ระยะรื้อถอนและระยะก่อสร้าง)

องค์ประกอบทางสิ่งแวดล้อม และคุณค่าต่างๆ	มาตรการป้องกันและแก้ไขผลกระทบสิ่งแวดล้อม	ระยะเวลาดำเนินการ	ผู้รับผิดชอบ
4.2 อาชีวอนามัย และความปลอดภัย (ต่อ)	<p>บุคคลภายนอกสามารถเห็นได้อย่างชัดเจน</p> <p>4. จัดทำรั้วล้อมรอบบ้านพักคนงานอย่างเป็นสัดส่วนความสูงอย่างน้อย 2 เมตร และกำหนดให้มีทางเข้า-ออกบ้านพักคนงาน จำนวน 1 จุด เพื่อตรวจสอบและควบคุมการเข้า-ออกของคนงานก่อสร้าง</p> <p>5. จัดเจ้าหน้าที่รักษาความปลอดภัยบริเวณทางเข้า ออก-บ้านพักคนงานนอกพื้นที่ก่อสร้างตลอด 24 ชั่วโมง เพื่ออำนวยความสะดวกด้านการจราจร และป้องกันไม่ให้คนงานออกสู่ภายนอกพื้นที่ก่อสร้างในยามวิกาล</p> <p>6. ติดตั้งกล้องวงจรปิดภายในพื้นที่บ้านพักคนงานก่อสร้างตลอดแนวรั้วบ้านพักคนงานเพื่อตรวจสอบความปลอดภัยในบ้านพักคนงาน และพื้นที่ข้างเคียง</p> <p>7. เจ้าของโครงการต้องกำชับให้ผู้รับเหมาก่อสร้างปฏิบัติตามมาตรการป้องกันและแก้ไขผลกระทบสิ่งแวดล้อมที่เสนอในรายงาน</p> <p>มาตรการป้องกันและแก้ไขผลกระทบด้านการเกิดอุบัติเหตุ ระยะก่อสร้าง</p> <p>1. ผู้รับเหมาก่อสร้างต้องปฏิบัติตามกฎกระทรวง เรื่อง กำหนดมาตรฐานในการบริหารและการจัดการด้านความปลอดภัย อาชีวอนามัย และสภาพแวดล้อมในการทำงานเกี่ยวกับงานก่อสร้าง พ.ศ.2551 และให้โครงการสามารถควบคุมตรวจสอบผู้รับเหมาให้ปฏิบัติตามอย่างเคร่งครัด</p> <p>2. กำหนดเวลาทำงานก่อสร้างในวันจันทร์-วันเสาร์ ในช่วงเวลา 8.00 น. - 17.00 น. เท่านั้น และกำหนดวันหยุดในวันอาทิตย์ ในกรณีที่มีความจำเป็นต้องดำเนินการก่อสร้างเกินเวลา ในกิจกรรมต่อเนื่องเป็นครั้งคราวจะดำเนินการได้เฉพาะการเทปูนเพื่อทำฐานรากเท่านั้น และก่อสร้างได้ไม่เกินเวลา 20.00 น. และไม่เกิน 3 วัน/สัปดาห์ โดยต้องขอรับอนุญาตจากเทศบาลนครภูเก็ต ล่วงหน้าอย่างน้อย 3 วัน และจะต้องแจ้งให้ผู้อยู่อาศัยติดพื้นที่โครงการรับทราบล่วงหน้าอย่างน้อย 3 วัน</p> <p>3. จัดให้มีเจ้าหน้าที่รักษาความปลอดภัยบริเวณทางเข้า-ออกบ้านพักคนงาน และในพื้นที่ก่อสร้างตลอด 24 ชั่วโมง เพื่ออำนวยความสะดวกด้านการจราจร และป้องกันไม่ให้คนงานออกสู่ภายนอก</p>		

ลงชื่อกรรมการบริษัท
(นางสาวเพชรรัตน์ มานะสมจิตร)
บริษัท อีทีจี ภูเก็ต จำกัด

เดือนกันยายน 2568
หน้า 27/102

ลงชื่อบุคคลธรรมดาผู้มีสิทธิจัดทำรายงาน
(นางสาวณฐพร จรุงเกียรติขจร)
บริษัท อันดามัน เอ็นไวรอนเมนทอล อินเทอร์เน็ตเซ็นแนล จำกัด



ตารางที่ 2 (ต่อ) มาตรการป้องกันและแก้ไขผลกระทบสิ่งแวดล้อม และมาตรการติดตามตรวจสอบผลกระทบสิ่งแวดล้อมโรงแรม แฮมป์ตัน บาย ฮิลตัน ภูเก็ต ทาวน์ (Hampton by Hilton Phuket town) (ตัดแปลงอาคารและส่วนขยาย) ของบริษัท อีทีจี ภูเก็ต จำกัด (ระยะรื้อถอนและระยะก่อสร้าง)

องค์ประกอบทางสิ่งแวดล้อม และคุณค่าต่างๆ	มาตรการป้องกันและแก้ไขผลกระทบสิ่งแวดล้อม	ระยะเวลาดำเนินการ	ผู้รับผิดชอบ
4.2 อาชีวอนามัย และความปลอดภัย (ต่อ)	<p>พื้นที่ก่อสร้างในยามวิกาล</p> <ol style="list-style-type: none"> ตรวจสอบอุปกรณ์/เครื่องมือ ที่ในการทำงานให้มีความพร้อมในการใช้งาน เพื่อป้องกันอุบัติเหตุที่อาจเกิดขึ้น ติดป้ายแนะนำการทำงานและป้ายเตือนเพื่อให้คนงานก่อสร้างปฏิบัติงานได้อย่างถูกต้องโดยจะมีหัวหน้าคนงานเป็นผู้ดูแล จัดให้มียาสามัญและอุปกรณ์ปฐมพยาบาลเบื้องต้นไว้ภายในอาคารสำนักงานชั่วคราว เพื่อให้การช่วยเหลือแก่คนงานที่ได้รับบาดเจ็บก่อนนำส่งโรงพยาบาลใกล้เคียง จัดหารถยนต์เตรียมไว้สำหรับส่งคนงานก่อสร้าง ที่อาจจะได้รับอุบัติเหตุจากการก่อสร้าง หรือเจ็บป่วยหนักส่งสถานพยาบาลที่อยู่ใกล้เคียง บริษัทรับเหมาก่อสร้างต้องจัดหาอุปกรณ์ป้องกันอันตรายส่วนบุคคลที่เหมาะสมกับสภาพการทำงานให้เพียงพอกับจำนวนผู้ปฏิบัติงานที่ต้องใช้ซึ่งได้แก่ หมวกนิรภัย รองเท้านิรภัย แวนตา กันเศษวัสดุ ถุงมือที่เหมาะสมกับชนิดของงาน เข็มขัดนิรภัย ตาข่ายกันตกสำหรับงานที่อยู่บนที่สูง หน้ากากช่างเชื่อมเพื่อป้องกันแสงและประกายไฟ หน้ากากป้องกันฝุ่น ปลั๊กอุดหู เป็นต้น ติดตั้งถังดับเพลิงเคมีแห้ง ขนาด 4 กิโลกรัม บริเวณบ้านพักคนงาน จำนวน 4 จุด และภายในพื้นที่ก่อสร้างโครงการ จำนวน 3 ถัง โดยติดตั้งไว้ให้ส่วนบนสุดสูงจากพื้นไม่เกิน 1.50 เมตร จัดให้มีการประกันภัยความรับผิดชอบต่อชีวิตร่างกายและทรัพย์สินของบุคคลภายนอก และแสดงสำเนาตารางกรมธรรม์ประกันภัยดังกล่าวไว้ในที่เปิดเผยและเห็นได้ง่ายในพื้นที่ก่อสร้าง จัดให้มีการเก็บสถิติการเกิดอุบัติเหตุและแสดงผลการเกิดอุบัติเหตุในพื้นที่ก่อสร้างเพื่อนำผลดังกล่าวมาตรวจประเมินประสิทธิภาพของการปฏิบัติตามมาตรการป้องกันและแก้ไขและปรับปรุงมาตรการให้เหมาะสมต่อไป 		

ลงชื่อ
(นางสาวเพชรรัตน์ มานะสมจิตร)
บริษัท อีทีจี ภูเก็ต จำกัด

เดือนกันยายน 2568
หน้า 28/102

ลงชื่อ
(นางสาวณัฐพร จรุงเกียรติขจร)
บริษัท อันดามัน เอ็นไวรอนเม้นทอล อินเตอร์เนชั่นแนล จำกัด



ตารางที่ 2 (ต่อ) มาตรการป้องกันและแก้ไขผลกระทบสิ่งแวดล้อม และมาตรการติดตามตรวจสอบผลกระทบสิ่งแวดล้อมโรงแรม แฮมป์ตัน บาย ฮิลตัน ภูเก็ต ทาวน์ (Hampton by Hilton Phuket town) (ดัดแปลงอาคารและส่วนขยาย) ของบริษัท อีทีจี ภูเก็ต จำกัด (ระยะรื้อถอนและระยะก่อสร้าง)

องค์ประกอบทางสิ่งแวดล้อม และคุณค่าต่างๆ	มาตรการป้องกันและแก้ไขผลกระทบสิ่งแวดล้อม	ระยะเวลาดำเนินการ	ผู้รับผิดชอบ
4.2 อาชีวอนามัย และความปลอดภัย (ต่อ)	<p>12. ในการพิจารณาเลือกบริษัทรับเหมาก่อสร้างโครงการควรพิจารณาการจัดการด้านความปลอดภัย ประกอบด้วย และในสัญญาว่าจ้างระหว่างเจ้าของโครงการและบริษัทรับเหมาก่อสร้างจะต้องระบุครอบคลุมคนงานโดยคุ้มครองและดูแลความปลอดภัยต่อชีวิตและทรัพย์สินของชุมชนรอบโครงการตลอดระยะเวลาก่อสร้าง</p> <p>13. จัดให้มีเจ้าหน้าที่รับเรื่องร้องเรียน ณ สำนักงานชั่วคราวในพื้นที่ก่อสร้าง โดยชุมชนสามารถร้องเรียนโดยวาจาหรือชุมชนสามารถทำหนังสือมายังเจ้าหน้าที่ภาคสนามได้เช่นกัน ในกรณีที่พบว่าปัญหาที่ร้องเรียนมีสาเหตุมาจากการดำเนินงานของโครงการโดยตรง โครงการจะต้องดำเนินการหาแนวทางแก้ไขโดยทันที</p> <p>14. จัดให้มีไฟส่องสว่างบริเวณโดยรอบพื้นที่ตลอดระยะเวลาก่อสร้าง</p> <p>15. จัดให้มีตาข่ายโดยรอบโครงการเพื่อป้องกันเศษวัสดุก่อสร้างร่วงหล่น</p>		
4.3 การป้องกันอัคคีภัยและดับเพลิง	<p>1. จัดให้มีระบบป้องกันอัคคีภัย โดยการติดตั้งถังดับเพลิงเคมีแห้ง ขนาด 4 กิโลกรัม บริเวณบ้านพักคนงาน จำนวน 6 จุด และบริเวณพื้นที่ก่อสร้าง จำนวน 2 ถังไว้ในสถานที่ที่คาดว่าจะเกิดเพลิงไหม้ ใต้ง่าย และจะต้องติดตั้งบริเวณที่สามารถมองเห็นได้ชัดเจน และสามารถหยิบใช้ได้อย่างสะดวก</p> <p>2. จัดให้มีการตรวจสอบถังดับเพลิงให้อยู่ในสภาพที่พร้อมใช้งานอยู่เสมอ</p> <p>3. การเดินสายไฟและการติดตั้งระบบไฟฟ้าต่างๆ ต้องให้ความปลอดภัยและถูกต้องตามขั้นตอน</p> <p>4. จัดเก็บวัสดุการก่อสร้างที่เป็นวัตถุไวไฟหรือง่ายต่อการติดไฟ แยกให้เป็นสัดส่วนพร้อมทั้งแสดงป้ายเตือนให้ชัดเจน เพื่อให้คนงานก่อสร้างทราบและระมัดระวังมากขึ้น</p> <p>5. ห้ามคนงานสูบบุหรี่ใกล้กับวัสดุที่ติดไฟได้ง่าย พร้อมทั้งกำชับให้คนงานดับไฟให้สนิททุกครั้งหลังจากเลิกสูบบุหรี่</p> <p>6. ควบคุมดูแลกิจกรรมที่ก่อให้เกิดประกายไฟอย่างเข้มงวด</p> <p>7. จัดให้มีวิศวกรควบคุมดูแลงานก่อสร้างทุกขั้นตอนอย่างใกล้ชิด เพื่อให้เป็นไปตามแบบแปลนการ</p>	<p><u>ดัชนีที่ตรวจวัด</u></p> <ul style="list-style-type: none"> - ความพร้อมใช้งานของอุปกรณ์ดับเพลิง - สภาพเครื่องใช้ไฟฟ้า และอุปกรณ์ก่อสร้าง <p><u>วิธีการ</u></p> <ul style="list-style-type: none"> - ตรวจสอบแก๊จวัดแรงดัน สลัก ซีล คันปั๊ม สายฉีดยึด และตัวถังดับเพลิงให้มีสภาพดี ไม่บุบหรือบวม และไม่ขึ้นสนิมหากพบชำรุดให้รีบเปลี่ยนใหม่ทันที - ตรวจสอบสภาพเครื่องใช้ไฟฟ้าและ 	บริษัท อีทีจี ภูเก็ต จำกัด

ลงชื่อ*P. Manasongkol*.....กรรมการบริษัท
(นางสาวเพชรรัตน์ มานะสมจิตร)
บริษัท อีทีจี ภูเก็ต จำกัด

เดือนกันยายน 2568
หน้า 29/102

ลงชื่อ*AEI*.....บุคคลธรรมดาผู้มีสิทธิจัดทำรายงาน
(นางสาวณัฐพร จรุงเกียรติขจร)
บริษัท อันดามัน เอ็นไวรอนเมนทอล อินเทอร์เน็ตเซ็นแนล จำกัด



ตารางที่ 2 (ต่อ) มาตรการป้องกันและแก้ไขผลกระทบสิ่งแวดล้อม และมาตรการติดตามตรวจสอบผลกระทบสิ่งแวดล้อมโรงแรม แฮมป์ตัน บาย ฮิลตัน ภูเก็ต ทาวน์ (Hampton by Hilton Phuket town) (ตัดแปลงอาคารและส่วนขยาย) ของบริษัท อีทีจี ภูเก็ต จำกัด (ระยะรื้อถอนและระยะก่อสร้าง)

องค์ประกอบทางสิ่งแวดล้อม และคุณค่าต่างๆ	มาตรการป้องกันและแก้ไขผลกระทบสิ่งแวดล้อม	ระยะเวลาดำเนินการ	ผู้รับผิดชอบ
4.3 การป้องกันอัคคีภัยและ ดับเพลิง (ต่อ)	<p>ก่อสร้างโครงการ และเงื่อนไขในการอนุญาตก่อสร้างของทางราชการ</p> <p>8. จัดให้มีการอบรมและให้ความรู้เกี่ยวกับวิธีการใช้อุปกรณ์ดับเพลิงและวิธีการป้องกันการเกิดอัคคีภัยให้แก่คนงาน</p> <p>9. จัดทำตารางบันทึกตรวจสอบสภาพการใช้งานของเครื่องมือและอุปกรณ์การใช้งานต่างๆ</p>	<p>อุปกรณ์ก่อสร้างก่อนใช้งานทุกครั้ง</p> <p><u>สถานที่ดำเนินการ</u></p> <ul style="list-style-type: none"> - จุดที่ติดตั้งอุปกรณ์ดับเพลิง - อุปกรณ์ไฟฟ้าที่ใช้ในงานก่อสร้าง - เครื่องมือก่อสร้าง <p><u>ระยะเวลา/ความถี่</u></p> <ul style="list-style-type: none"> - ตรวจสอบถังดับเพลิงเคมีแห้ง ABC ทุก 1 เดือน ตลอดระยะรื้อถอนและก่อสร้าง - ตรวจสอบสภาพเครื่องใช้ไฟฟ้า และอุปกรณ์ก่อสร้างทุกวัน ตลอดระยะรื้อถอนและก่อสร้าง 	

ลงชื่อ*P. Manoranjan*.....กรรมการบริษัท
(นางสาวเพชรรัตน์ มานะสมจิตร)
บริษัท อีทีจี ภูเก็ต จำกัด

เดือนกันยายน 2568
หน้า 30/102

ลงชื่อ*[Signature]*.....บุคคลธรรมดาผู้มีสิทธิจัดทำรายงาน
(นางสาวณัฐพร จรุงเกียรติขจร)
บริษัท อันดามัน เอ็นไวรอนเม้นทอล อินเตอร์เนชันแนล จำกัด



ตารางที่ 2 (ต่อ) มาตรการป้องกันและแก้ไขผลกระทบสิ่งแวดล้อม และมาตรการติดตามตรวจสอบผลกระทบสิ่งแวดล้อมโรงแรม แฮมป์ตัน บาย ฮิลตัน ภูเก็ต ทาวน์ (Hampton by Hilton Phuket town) (ตัดแปลงอาคารและส่วนขยาย) ของบริษัท อีทีจี ภูเก็ต จำกัด (ระยะรื้อถอนและระยะก่อสร้าง)

องค์ประกอบทางสิ่งแวดล้อม และคุณค่าต่างๆ	มาตรการป้องกันและแก้ไขผลกระทบสิ่งแวดล้อม	ระยะเวลาดำเนินการ	ผู้รับผิดชอบ
4.4 ทัศนียภาพ	<ol style="list-style-type: none"> วางแผนจัดเก็บวัสดุอุปกรณ์ เครื่องมือ เครื่องจักรให้เป็นระเบียบเรียบร้อย มีการดูแลรักษาความสะอาดภายในบริเวณพื้นที่ก่อสร้าง จัดทำรั้วชั่วคราว (Aluminum Sheet) สูง 3 เมตร ด้านทิศใต้ รั้วอิฐบล็อกสูง 2 เมตร ด้านทิศตะวันตก รั้ว Plywood (ไม้อัด) สูง 5 เมตร ที่มีความมั่นคงแข็งแรงโดยรอบแนวเขตพื้นที่ก่อสร้าง เพื่อกันขอบเขตพื้นที่โครงการอย่างเป็นสัดส่วนและบดบังทัศนียภาพที่ไม่สวยงามในช่วงก่อสร้าง จัดให้มีการติดตั้งผ้าใบ (Mesh Sheet) ตลอดแนวด้านข้างของอาคารที่กำลังก่อสร้าง และจะต้องรักษาให้อยู่ในสภาพดีตลอดการก่อสร้าง เพื่อช่วยบดบังทัศนียภาพที่ไม่สวยงามในช่วงก่อสร้าง ควบคุมกิจกรรมการก่อสร้างให้อยู่ภายในพื้นที่โครงการเท่านั้น และให้วิศวกรผู้ชำนาญควบคุมงานตลอดระยะเวลาการก่อสร้าง 	<p><u>ดัชนีที่ตรวจวัด</u></p> <ul style="list-style-type: none"> - ความคงทนของรั้วและผ้าใบรอบพื้นที่ก่อสร้าง <p><u>วิธีการ</u></p> <ul style="list-style-type: none"> - ตรวจสอบรั้วและผ้าใบให้อยู่ในสภาพปิดกันโดยรอบ มีความแน่นหนาและบดบังมลทัศน์ได้ <p><u>สถานที่ดำเนินการ</u></p> <ul style="list-style-type: none"> - รั้วและผ้าใบรอบพื้นที่ก่อสร้าง และพื้นที่บ้านพักคนงาน <p><u>ระยะเวลา/ความถี่</u></p> <ul style="list-style-type: none"> - ตรวจสอบทุกสัปดาห์ตลอดระยะรื้อถอนและก่อสร้าง 	บริษัท อีทีจี ภูเก็ต จำกัด
4.5 การสาธารณสุข	ปฏิบัติตามมาตรการป้องกันและแก้ไขผลกระทบด้านเสียง ด้านคุณภาพอากาศ ด้านการจราจร ด้านการจัดการน้ำเสียและสิ่งปฏิกูล ด้านการจัดการมูลฝอย และด้านอาชีวอนามัยและความปลอดภัยอย่างเคร่งครัด	<p><u>ดัชนีที่ตรวจวัด</u></p> <ul style="list-style-type: none"> - คนงานก่อสร้าง - ถังรองรับมูลฝอย - รางระบายน้ำ - ห้องน้ำห้องส้วมคนงาน <p><u>วิธีการ</u></p> <ul style="list-style-type: none"> - ตรวจสอบสภาพคนงานก่อสร้างและพนักงาน - ตรวจสอบถังรองรับมูลฝอยให้อยู่ใน 	บริษัท อีทีจี ภูเก็ต จำกัด

ลงชื่อP. Manasakongjit.....กรรมการบริษัท
(นางสาวเพชรรัตน์ มานะสมจิตร)
บริษัท อีทีจี ภูเก็ต จำกัด

เดือนกันยายน 2568
หน้า 31/102

ลงชื่อ[Signature].....บุคคลธรรมดาผู้มีสิทธิจัดทำรายงาน
(นางสาวณฐพร จรุงเกียรติขจร)
บริษัท อันดามัน เอ็นไวรอนเมนทอล อินเตอร์เนชั่นแนล จำกัด



ตารางที่ 2 (ต่อ) มาตรการป้องกันและแก้ไขผลกระทบสิ่งแวดล้อม และมาตรการติดตามตรวจสอบผลกระทบสิ่งแวดล้อมโรงแรม แฮมป์ตัน บาย ฮิลตัน ภูเก็ต ทาวน์
(Hampton by Hilton Phuket town) (ตัดแปลงอาคารและส่วนขยาย) ของบริษัท อีทีจี ภูเก็ต จำกัด (ระยะรื้อถอนและระยะก่อสร้าง)

องค์ประกอบทางสิ่งแวดล้อม และคุณค่าต่างๆ	มาตรการป้องกันและแก้ไขผลกระทบสิ่งแวดล้อม	ระยะเวลาดำเนินการ	ผู้รับผิดชอบ
4.5 การสาธารณสุข (ต่อ)		<p>สภาพดีอยู่เสมอ ถ้ามีการชำรุดต้องดำเนินการแก้ไขอย่างทันที</p> <ul style="list-style-type: none"> - ใช้สารเคมีที่มีความปลอดภัยฉีดพ่นหลังรื้อถอนบ้านพักคนงาน - ตรวจสอบและกำจัดแหล่งลูกน้ำ ยุงลายเป็นประจำ - ตรวจสอบรางระบายน้ำ ไม่ให้มีการอุดตันเศษมูลฝอย เศษอาหาร - ตรวจสอบห้องน้ำ-ห้องส้วมภายในพื้นที่ก่อสร้างและบ้านพักคนงานก่อสร้างให้สะอาดอยู่เสมอ <p><u>สถานที่ดำเนินการ</u></p> <ul style="list-style-type: none"> - คนงานก่อสร้างและบ้านพักคนงาน/พื้นที่ก่อสร้าง - ถังรองรับมูลฝอยภายในโครงการ - พื้นที่บ้านพักคนงานก่อสร้าง - พื้นที่โครงการและพื้นที่บ้านพักคนงานก่อสร้าง - ห้องน้ำ-ห้องส้วมภายในพื้นที่ก่อสร้างและบ้านพักคนงานก่อสร้าง <p><u>ระยะเวลา/ความถี่</u></p> <ul style="list-style-type: none"> - ตรวจสอบสุขภาพคนงานปีละครั้ง 	

ลงชื่อกรรมการบริษัท
(นางสาวเพชรรัตน์ มานะสมจิตร)
บริษัท อีทีจี ภูเก็ต จำกัด

เดือนกันยายน 2568
หน้า 32/102

ลงชื่อบุคคลธรรมดาผู้มีสิทธิลงนาม
(นางสาวณฐพร จรุงเกียรติขจร)
บริษัท อันดามัน เอ็นไวรอนเมนทอล อินเทอร์เน็ต จำกัด



ตารางที่ 2 (ต่อ) มาตรการป้องกันและแก้ไขผลกระทบสิ่งแวดล้อม และมาตรการติดตามตรวจสอบผลกระทบสิ่งแวดล้อมโรงแรม แฮมป์ตัน บาย ฮิลตัน ภูเก็ต ทาวน์
(Hampton by Hilton Phuket town) (ตัดแปลงอาคารและส่วนขยาย) ของบริษัท อีทีจี ภูเก็ต จำกัด (ระยะรื้อถอนและระยะก่อสร้าง)

องค์ประกอบทางสิ่งแวดล้อม และคุณค่าต่างๆ	มาตรการป้องกันและแก้ไขผลกระทบสิ่งแวดล้อม	ระยะเวลาดำเนินการ	ผู้รับผิดชอบ
4.5 การสาธารณสุข (ต่อ)		ตลอดระยะรื้อถอนและก่อสร้าง - ตรวจสอบถังรองรับมูลฝอยทุกวัน ตลอดระยะรื้อถอนและก่อสร้าง - ตรวจสอบภายหลังรื้อถอนบ้านพัก คนงานก่อสร้าง - กำจัด แหล่งลูกน้ำ ยุงลาย ตรวจสอบทุกๆ สัปดาห์ ตลอดระยะ รื้อถอนและก่อสร้าง - ตรวจสอบรางระบายน้ำทุกเดือน ตลอดระยะรื้อถอนและก่อสร้าง - ตรวจสอบห้องน้ำ-ห้องส้วมทุกวัน ตลอดระยะรื้อถอนและก่อสร้าง	

ลงชื่อกรรมการบริษัท
(นางสาวเพชรรัตน์ มานะสมจิตร)
บริษัท อีทีจี ภูเก็ต จำกัด

เดือนกันยายน 2568
หน้า 33/102

ลงชื่อบุคคลธรรมดาผู้มีสิทธิจัดทำรายงาน
(นางสาวณัฐพร จรุงเกียรติขจร)
บริษัท อันดามัน เอ็นไวรอนเมนทอล อินเตอร์เนชั่นแนล จำกัด



ตารางที่ 3 มาตรการป้องกันและแก้ไขผลกระทบสิ่งแวดล้อม และมาตรการติดตามตรวจสอบผลกระทบสิ่งแวดล้อมโครงการโรงแรม แฮมป์ตัน บาย ฮิลตัน ภูเก็ต ทาวน์ (Hampton by Hilton Phuket town) (ตัดแปลงอาคารและส่วนขยาย) ของบริษัท อีทีจี ภูเก็ต จำกัด (ระยะดำเนินการ)

องค์ประกอบทางสิ่งแวดล้อม และคุณค่าต่างๆ	มาตรการป้องกันและแก้ไขผลกระทบสิ่งแวดล้อม	ระยะเวลาดำเนินการ	ผู้รับผิดชอบ
1. ทรัพยากรสิ่งแวดล้อมทางกายภาพ			
1.1 สภาพภูมิประเทศ	<p>1. จัดให้มีพื้นที่ว่างปราศจากสิ่งปกคลุมร้อยละ 52.81 ของพื้นที่ที่ขออนุญาตก่อสร้าง และจัดภูมิสถาปัตย์โครงการให้มีความกลมกลืนใกล้เคียงกับสภาพภูมิประเทศเดิมมากที่สุด</p> <p>2. ดูแลรักษาสภาพแวดล้อมของโครงการ และพื้นที่โดยรอบ รวมถึงพื้นที่สีเขียวให้มีสภาพดีอยู่เสมอ (ผังบริเวณโครงการ ดังรูปที่ 3)</p>	<p><u>ดัชนีที่ตรวจวัด</u></p> <ul style="list-style-type: none"> - ระยะถอยร่นของอาคาร - ความสมบูรณ์ของพื้นที่สีเขียวในโครงการ <p><u>วิธีการตรวจวัด</u></p> <ul style="list-style-type: none"> - ตรวจสอบระยะถอยร่นตามที่กฎหมายกำหนด - ดูแลรักษาด้านไม้ให้เจริญงอกงามอยู่เสมอ และปลูกทดแทน กรณีต้นไม้ตาย <p><u>สถานที่ดำเนินการ</u></p> <ul style="list-style-type: none"> - พื้นที่ว่างโดยรอบอาคาร - พื้นที่สีเขียวภายในโครงการ <p><u>ระยะเวลา/ความถี่</u></p> <ul style="list-style-type: none"> - ตรวจสอบทุก 6 เดือน ตลอดระยะดำเนินการ 	บริษัท อีทีจี ภูเก็ต จำกัด

ลงชื่อ*P. Monasoraj*.....กรรมการบริษัท
(นางสาวเพชรรัตน์ มานะสมจิตร)
บริษัท อีทีจี ภูเก็ต จำกัด

เดือนกันยายน 2568
หน้า 34/102

ลงชื่อ*ว.วิ*.....บุคคลธรรมดาผู้มีสิทธิจัดการรายงาน
(นางสาวณัฐพร จรุงเกียรติขจร)
บริษัท อันดามัน เอ็นไวรอนเม้นทอล อินเทอร์เน็ตเซ็นแนล จำกัด



ตารางที่ 3 (ต่อ) มาตรการป้องกันและแก้ไขผลกระทบสิ่งแวดล้อม และมาตรการติดตามตรวจสอบผลกระทบสิ่งแวดล้อมโครงการโรงแรม แฮมป์ตัน บาย ฮิลตัน ภูเก็ต ทาวน์ (Hampton by Hilton Phuket town) (ดัดแปลงอาคารและส่วนขยาย) ของบริษัท อีทีจี ภูเก็ต จำกัด (ระยะดำเนินการ)

องค์ประกอบทางสิ่งแวดล้อม และคุณค่าต่างๆ	มาตรการป้องกันและแก้ไขผลกระทบสิ่งแวดล้อม	ระยะเวลาดำเนินการ	ผู้รับผิดชอบ
1.2 ทรัพยากรดิน และการชะล้างพังทลายของดิน	<ol style="list-style-type: none"> จัดให้มีพื้นที่สีเขียวทั้งหมดประมาณ 361.66 ตารางเมตร โดยคิดเป็นพื้นที่สีเขียวตามเกณฑ์ 297.17 ตารางเมตร ประกอบด้วย ไม้ยืนต้น ไม้ดอก ไม้ประดับ ไม้พุ่ม และไม้คลุมดิน ได้แก่ ต้นลำซำ ปาล์มหางกระรอก กล้วยพัด หมากเหลืองแคระ พุดภูเก็ต ขาไก่เขียว จิ้ง หนวดปลาหมึก แคระ พุดพิชญา และหญ้านวลน้อย เพื่อช่วยปกคลุมหน้าดิน และช่วยดูดซับน้ำฝน ชะลอการไหลของน้ำฝน และลดการกัดเซาะหน้าดินได้เป็นอย่างดี จัดให้มีเจ้าหน้าที่คอยดูแลรักษาต้นไม้ในพื้นที่สีเขียวให้มีสภาพสวยงามอย่างสม่ำเสมอตลอดระยะดำเนินโครงการ หากมีต้นไม้ได้รับความเสียหายหรือตายต้องปลูกใหม่ทดแทนทันที จัดให้มีการขุดลอกตะกอน และทำความสะอาดท่อระบายน้ำ และบ่อหน่วงน้ำฝนอย่างน้อยทุก 6 เดือน และเพิ่มความถี่ในฤดูฝนเป็นเดือนละ 1 ครั้ง และเพิ่มความถี่ในฤดูฝน หรือเมื่อมีตะกอนอุดตัน 	<p><u>ดัชนีที่ตรวจวัด</u></p> <ul style="list-style-type: none"> - ความสมบูรณ์ของพื้นที่สีเขียวในโครงการ <p><u>วิธีการตรวจวัด</u></p> <ul style="list-style-type: none"> - ดูแลพื้นที่สีเขียวให้มีสภาพสวยงาม เพื่อช่วยรักษาหน้าดิน <p><u>สถานที่ดำเนินการ</u></p> <ul style="list-style-type: none"> - พื้นที่สีเขียวภายในโครงการ <p><u>ระยะเวลา/ความถี่</u></p> <ul style="list-style-type: none"> - ตรวจสอบและดูแลพื้นที่สีเขียวทุกวันตลอดระยะดำเนินการ 	บริษัท อีทีจี ภูเก็ต จำกัด
1.3 การเกิดแผ่นดินไหว	<ol style="list-style-type: none"> จัดทำแผนที่แสดงเส้นทางอพยพหนีภัย เพื่อประชาสัมพันธ์ให้ผู้ใช้บริการในโครงการทราบถึงเส้นทางหนีภัยภายในโครงการ กรณีเกิดเหตุฉุกเฉิน ผู้ใช้บริการสามารถอพยพได้อย่างสะดวกและรวดเร็ว โดยติดไว้ภายในห้องพักและโถงทางเดินอาคาร จัดให้มีการซ้อมอพยพเพื่อความปลอดภัยของผู้ใช้บริการ อย่างน้อยปีละ 1 ครั้ง หรือหากจังหวัดมีการฝึกซ้อมอพยพหนีภัยเจ้าหน้าที่ฝ่ายต่างๆ ของโครงการจะต้องเข้าร่วมการฝึกดังกล่าว เพื่อให้เกิดความเข้าใจและปฏิบัติได้ถูกต้องเมื่อเกิดเหตุการณ์จริง ประสานกับหน่วยงานที่รับผิดชอบหากเกิดกรณีแผ่นดินไหว พร้อมทั้งแจ้งเบอร์ติดต่อของหน่วยงานที่รับผิดชอบให้ผู้ให้บริการทราบ เช่น หน่วยงานบรรเทาสาธารณภัยของเทศบาลนครภูเก็ต และสถานีตำรวจภูธรเมืองภูเก็ต เป็นต้น เพื่อช่วยเหลือผู้ให้บริการ และเจ้าหน้าที่ในการอพยพได้ทันทั่วถึง 	<p><u>ดัชนีที่ตรวจวัด</u></p> <ul style="list-style-type: none"> - ความสมบูรณ์ของแผนที่แสดงเส้นทางอพยพหนีภัย <p><u>วิธีการตรวจวัด</u></p> <ul style="list-style-type: none"> - ตรวจสอบความสมบูรณ์ของแผนที่แสดงเส้นทางอพยพหนีภัย ให้มีสภาพดีอยู่เสมอ สามารถมองเห็นเส้นทางอพยพได้อย่างชัดเจน และหากป้ายชำรุดต้องทำการซ่อมแซมหรือเปลี่ยนใหม่ทันที 	บริษัท อีทีจี ภูเก็ต จำกัด

ลงชื่อ Phantranyกรรมการบริษัท
(นางสาวเพชรรัตน์ มานะสมจิตร)
บริษัท อีทีจี ภูเก็ต จำกัด

เดือนกันยายน 2568
หน้า 35/102

ลงชื่อบุคคลธรรมดาผู้มีสิทธิจัดการรายงาน
(นางสาวณัฐพร จรุงเกียรติขจร)
บริษัท อันดามัน เอนไวรอนเม้นทอล อินเตอร์เนชั่นแนล จำกัด



ตารางที่ 3 (ต่อ) มาตรการป้องกันและแก้ไขผลกระทบสิ่งแวดล้อม และมาตรการติดตามตรวจสอบผลกระทบสิ่งแวดล้อมโครงการโรงแรม แฮมปตัน บาย ฮิลตัน ภูเก็ต ทาวน์ (Hampton by Hilton Phuket town) (ตัดแปลงอาคารและส่วนขยาย) ของบริษัท อีทีจี ภูเก็ต จำกัด (ระยะดำเนินการ)

องค์ประกอบทางสิ่งแวดล้อม และคุณค่าต่างๆ	มาตรการป้องกันและแก้ไขผลกระทบสิ่งแวดล้อม	ระยะเวลาดำเนินการ	ผู้รับผิดชอบ
1.3 การเกิดแผ่นดินไหว (ต่อ)	<p>4. จัดให้มีจุดรวมพล จำนวน 1 จุด อยู่บริเวณใกล้ที่จอดรถคันที่ 16 และคันที่ 17 มีพื้นที่ประมาณ 66 ตารางเมตร คิดเป็นสัดส่วนพื้นที่จุดรวมพลต่อผู้ใช้บริการและพนักงาน ภายในโครงการ เท่ากับ 0.25 ตารางเมตร/คน</p> <p>5. จัดทำเอกสารเผยแพร่ความรู้เกี่ยวกับการเตรียมความพร้อมและการปฏิบัติตัวกรณีเกิดเหตุแผ่นดินไหว ดังนี้</p> <ul style="list-style-type: none"> - ก่อนเกิดแผ่นดินไหว <ol style="list-style-type: none"> 1) มีไฟฉายพร้อมถ่านไฟฉาย และกล่องยาเตรียมไว้ในห้องพัก และให้ทุกคนทราบว่ามีวางอยู่ส่วนไหนของห้องพัก 2) ศึกษาการปฐมพยาบาลเบื้องต้น 3) มีอุปกรณ์ดับเพลิงไว้ในอาคาร เช่น ถังดับเพลิง ถูทราย เป็นต้น 4) ทราบตำแหน่งของวาล์วปิดก๊าซ สะพานไฟ สำหรับตัดกระแสไฟฟ้า 5) อย่าวางสิ่งของหนักบนชั้นบนหรือหิ้งสูงๆ เพราะเมื่อเกิดแผ่นดินไหวอาจตกลงมาเป็นอันตรายได้ 6) มีการยึดหรือผูกอุปกรณ์เครื่องใช้หนักๆ ให้แน่นกับพื้น 7) มีการวางแผนเรื่องจุดนัดพบที่ปลอดภัย ในกรณีที่ต้องพลัดพรากกันเพื่อมารวมตัวกันอีกครั้งในภายหลัง - ระหว่างเกิดแผ่นดินไหว <ol style="list-style-type: none"> 1) อย่าตกใจ พยายามควบคุมสติ 2) ถ้าอยู่ภายในห้องพักให้ยืนหรือหมอบอยู่ในส่วนของห้องพักที่มีโครงสร้างแข็งแรง สามารถรับน้ำหนักได้มาก และอยู่ห่างจาก ประตู ระเบียง หน้าต่าง 3) หากอยู่ในอาคารสูง ควรตั้งสติและรีบออกจากอาคารโดยเร็ว หนีจากสิ่งล้มทับ 4) ถ้าอยู่ในที่โล่งแจ้ง ให้อยู่ห่างจากเสาไฟฟ้าและสิ่งห้อยแขวนต่างๆ ที่ปลอดภัยภายนอก คือ ที่โล่งแจ้ง 	<p><u>สถานที่ดำเนินการ</u></p> <p>- บริเวณติดตั้งแผนที่แสดงเส้นทางอพยพหนีภัย</p> <p><u>ระยะเวลา/ความถี่</u></p> <p>- ตรวจสอบทุก 6 เดือน ตลอดระยะดำเนินการ</p>	

ลงชื่อ *P. Manasomjit* กรรมการบริษัท
(นางสาวเพชรรัตน์ มานะสมจิตร์)
บริษัท อีทีจี ภูเก็ต จำกัด

เดือนกันยายน 2568
หน้า 36/102

ลงชื่อบุคคลธรรมดาไม่มีสิทธิจัดทำรายงาน
(นางสาวณัฐพร จรุงเกียรติขจร)
บริษัท อันตามัน เอ็นไวรอนเม้นทอล อินเตอร์เนชั่นแนล จำกัด



ตารางที่ 3 (ต่อ) มาตรการป้องกันและแก้ไขผลกระทบสิ่งแวดล้อม และมาตรการติดตามตรวจสอบผลกระทบสิ่งแวดล้อมโครงการโรงแรม แฮมป์ตัน บาย ฮิลตัน ภูเก็ต ทาวน์ (Hampton by Hilton Phuket town) (ดัดแปลงอาคารและส่วนขยาย) ของบริษัท อีทีจี ภูเก็ต จำกัด (ระยะดำเนินการ)

องค์ประกอบทางสิ่งแวดล้อมและคุณค่าต่างๆ	มาตรการป้องกันและแก้ไขผลกระทบสิ่งแวดล้อม	ระยะเวลาดำเนินการ	ผู้รับผิดชอบ
1.3 การเกิดแผ่นดินไหว (ต่อ)	<p>5) อย่าใช้เทียน ไม้ขีดไฟ หรือสิ่งที่ก่อให้เกิดเปลวหรือประกายไฟ เพราะอาจมีก๊าซรั่วอยู่บริเวณนั้น</p> <p>- หลังเกิดแผ่นดินไหว</p> <p>1) ตรวจสอบตัวเองและคนรอบข้างว่าได้รับบาดเจ็บหรือไม่ ให้ทำการปฐมพยาบาลเบื้องต้นก่อน</p> <p>2) รีบออกจากอาคารที่เสียหายทันที เพราะอาจเกิดการทรุดตัวของอาคารหรือพังทลายได้</p> <p>3) ใส่รองเท้าหุ้มส้น เพราะอาจมีเศษแก้วหรือวัสดุแหลมคมอื่น ทำให้ได้รับบาดเจ็บ</p> <p>4) ตรวจสอบสายไฟ ท่อน้ำ ท่อก๊าซ เพื่อป้องกันการเกิดอุบัติเหตุจากก๊าซรั่ว หากได้กลิ่นให้เปิดประตู หน้าต่างทุกบาน</p> <p>5) ให้ออกห่างจากบริเวณที่มีสายไฟรั่ว ขาด และวัสดุสายไฟพาดถึง</p> <p>6) เปิดวิทยุฟังคำแนะนำฉุกเฉิน อย่าใช้โทรศัพท์นอกจากจำเป็นจริงๆ</p> <p>7) สำรวจดูความเสียหายของท่อส้วม และท่อน้ำทิ้งก่อนใช้</p> <p>8) หลีกเลี่ยงการเข้าไปในเขตที่มีความเสียหายสูงหรืออาคารพัง</p>		
1.4 คุณภาพอากาศ	<p>1. จัดเจ้าหน้าที่คอยดูแลต้นไม้ในพื้นที่สีเขียวให้มีสภาพสวยงามอย่างสม่ำเสมอ เพื่อเป็นการส่งเสริมการพัฒนาที่ยั่งยืน และช่วยลดผลกระทบด้านคุณภาพอากาศ หากมีต้นไม้ได้รับความเสียหายหรือตายต้องปลูกต้นใหม่ทดแทนทันที</p> <p>2. จัดให้มีป้ายประชาสัมพันธ์ให้ “ดับเครื่องยนต์ทุกครั้งขณะจอดรถ” บริเวณที่จอดรถเพื่อลดผลกระทบด้านฝุ่นละออง และควัน</p>	<p><u>ดัชนีที่ตรวจวัด</u></p> <p>- สภาพถนนภายในโครงการ</p> <p>- ความสมบูรณ์ของพื้นที่สีเขียวในโครงการ</p> <p><u>วิธีการตรวจวัด</u></p> <p>- ตรวจสอบสภาพถนนภายในโครงการ หากชำรุดต้องซ่อมแซมทันที และดูแลรักษาสภาพถนนให้สะอาด เพื่อลดการเกิดฝุ่นละออง</p> <p>- ดูแลรักษาดินไม่ให้เจริญงอกงามอยู่</p>	บริษัท อีทีจี ภูเก็ต จำกัด

ลงชื่อ*P. Manwong*.....กรรมการบริษัท
(นางสาวเพชรรัตน์ มานะสมจิตร)
บริษัท อีทีจี ภูเก็ต จำกัด

เดือนกันยายน 2568
หน้า 37/102

ลงชื่อ*[Signature]*.....บุคคลธรรมดาผู้มีสิทธิจัดทำรายงาน
(นางสาวณฐพร จรุงเกียรติขจร)
บริษัท อันดามัน เอ็นไวรอนเมนทอล อินเทอร์เน็ตซันแนล จำกัด



ตารางที่ 3 (ต่อ) มาตรการป้องกันและแก้ไขผลกระทบสิ่งแวดล้อม และมาตรการติดตามตรวจสอบผลกระทบสิ่งแวดล้อมโครงการโรงแรม แฮมป์ตัน บาย ฮิลตัน ภูเก็ต ทาวน์ (Hampton by Hilton Phuket town) (ดัดแปลงอาคารและส่วนขยาย) ของบริษัท อีทีจี ภูเก็ต จำกัด (ระยะดำเนินการ)

องค์ประกอบทางสิ่งแวดล้อม และคุณค่าต่างๆ	มาตรการป้องกันและแก้ไขผลกระทบสิ่งแวดล้อม	ระยะเวลาดำเนินการ	ผู้รับผิดชอบ
1.4 คุณภาพอากาศ (ต่อ)		เสมอ และปลูกทดแทนกรณีต้นไม้ตาย สถานที่ดำเนินการ - ถนนภายในโครงการ - พื้นที่สีเขียวภายในโครงการ ระยะเวลา/ความถี่ - ตรวจสอบถนนภายในโครงการทุก 6 เดือน ตลอดระยะดำเนินการ - ตรวจสอบและดูแลพื้นที่สีเขียวทุกวันตลอดระยะดำเนินการ	
1.5 ระดับเสียงและการ สั่นสะเทือน	1. ติดตั้งป้ายเตือน “ดับเครื่องยนต์ทุกครั้ง ขณะจอดรถ” ไว้บริเวณที่จอดรถ เพื่อลดเสียงที่เกิดขึ้นจากเครื่องยนต์ 2. กำชับให้ผู้ใช้บริการภายในโครงการไม่ทำกิจกรรมที่ก่อให้เกิดเสียงดังและแรงสั่นสะเทือนรบกวนผู้ที่อาศัยอยู่โดยรอบ	ดัชนีที่ตรวจวัด - ความสมบูรณ์ของป้ายเตือน “ดับเครื่องยนต์ทุกครั้ง ขณะจอดรถ” วิธีการตรวจวัด - ตรวจสอบความสมบูรณ์ของป้ายเตือน “ดับเครื่องยนต์ทุกครั้ง ขณะจอดรถ” หากป้ายขึ้นสนิมหรือชำรุดต้องซ่อมแซมหรือเปลี่ยนใหม่ทันที สถานที่ดำเนินการ - บริเวณที่มีการติดป้าย “ดับเครื่องยนต์ ทุกครั้งขณะจอดรถ”	บริษัท อีทีจี ภูเก็ต จำกัด

ลงชื่อ P. Manrakongritกรรมการบริษัท
(นางสาวเพชรรัตน์ มานะสมจิตร)
บริษัท อีทีจี ภูเก็ต จำกัด

เดือนกันยายน 2568
หน้า 38/102

ลงชื่อบุคคลธรรมดาผู้มีสิทธิจัดทำรายงาน
(นางสาวณฐพร จรุงเกียรติขจร)
บริษัท อันทามัน เอ็นไวรอนเมนทอล อินเทอร์เน็ตซันแนล จำกัด



ตารางที่ 3 (ต่อ) มาตรการป้องกันและแก้ไขผลกระทบสิ่งแวดล้อม และมาตรการติดตามตรวจสอบผลกระทบสิ่งแวดล้อมโครงการโรงแรม แฮมป์ตัน บาย ฮิลตัน ภูเก็ต ทาวน์ (Hampton by Hilton Phuket town) (ตัดแปลงอาคารและส่วนขยาย) ของบริษัท อีทีจี ภูเก็ต จำกัด (ระยะดำเนินการ)

องค์ประกอบทางสิ่งแวดล้อมและคุณค่าต่างๆ	มาตรการป้องกันและแก้ไขผลกระทบสิ่งแวดล้อม	ระยะเวลาดำเนินการ	ผู้รับผิดชอบ
1.5 ระดับเสียงและการสั่นสะเทือน (ต่อ)		<u>ระยะเวลา/ความถี่</u> - ตรวจสอบทุก 6 เดือน ตลอดระยะดำเนินการ	
2. ทรัพยากรสิ่งแวดล้อมทางชีวภาพ			
2.1 ทรัพยากรชีวภาพบนบก	<ol style="list-style-type: none"> จัดให้มีพื้นที่สีเขียวทั้งหมดประมาณ 361.66 ตารางเมตร โดยคิดเป็นพื้นที่สีเขียวตามเกณฑ์ 297.17 ตารางเมตร ประกอบด้วย ไม้ยืนต้น ไม้ดอก ไม้ประดับ ไม้พุ่ม และไม้คลุมดิน ได้แก่ ต้นลำซำ ปาล์มทางกระรอก กล้วยพัด หมากเหลืองแคระ พุดภูเก็ต ขาไก่เขียว จั๋ง หนวดปลาหมึกแคระ พุดพิชญา และหญ้านวลน้อย ซึ่งให้ประโยชน์ทั้งในด้านนิเวศและนันทนาการ เพื่อเป็นการรักษาแหล่งที่อยู่อาศัยของสัตว์ จัดให้มีเจ้าหน้าที่คอยดูแลรักษาต้นไม้และพื้นที่สีเขียวให้มีสภาพสวยงามอย่างสม่ำเสมอตลอดระยะดำเนินโครงการ และหากมีต้นไม้ได้รับความเสียหายหรือตายต้องปลูกต้นใหม่ทดแทนทันที จัดให้มีเจ้าหน้าที่คอยตัดแต่งกิ่งไม้เพื่อป้องกันการรุกราน และป้องกันการร่วงหล่นของดอกและใบของต้นไม้ภายในโครงการอย่างสม่ำเสมอ 	<u>ดัชนีที่ตรวจวัด</u> - ความสมบูรณ์ของพื้นที่สีเขียวในโครงการ <u>วิธีการตรวจวัด</u> - ดูแลพื้นที่สีเขียวให้มีสภาพสวยงาม และหากมีต้นไม้ได้รับเสียหายหรือตายต้องปลูกใหม่ทดแทนทันที <u>สถานที่ดำเนินการ</u> - พื้นที่สีเขียวภายในโครงการ <u>ระยะเวลา/ความถี่</u> - ตรวจสอบและดูแลพื้นที่สีเขียวทุกวันตลอดระยะดำเนินการ	บริษัท อีทีจี ภูเก็ต จำกัด

ลงชื่อ
(นางสาวเพชรรัตน์ มานะสมจิตร)
บริษัท อีทีจี ภูเก็ต จำกัด

เดือนกันยายน 2568
หน้า 39/102

ลงชื่อ
(นางสาวณัฐพร จรุงเกียรติขจร)
บริษัท อันดามัน เอ็นไวรอนเม้นทอล อินเตอร์เนชั่นแนล จำกัด



ตารางที่ 3 (ต่อ) มาตรการป้องกันและแก้ไขผลกระทบสิ่งแวดล้อม และมาตรการติดตามตรวจสอบผลกระทบสิ่งแวดล้อมโครงการโรงแรม แฮมป์ตัน บาย ฮิลตัน ภูเก็ต ทาวน์ (Hampton by Hilton Phuket town) (ดัดแปลงอาคารและส่วนขยาย) ของบริษัท อีทีจี ภูเก็ต จำกัด (ระยะดำเนินการ)

องค์ประกอบทางสิ่งแวดล้อม และคุณค่าต่างๆ	มาตรการป้องกันและแก้ไขผลกระทบสิ่งแวดล้อม	ระยะเวลาดำเนินการ	ผู้รับผิดชอบ
2.2 ทรัพยากรชีวภาพในน้ำ	<ol style="list-style-type: none"> จัดให้มีระบบบำบัดน้ำเสียอย่างเพียงพอและมีประสิทธิภาพ เพื่อบำบัดน้ำเสียให้ได้มาตรฐานที่กฎหมายกำหนด โดยน้ำทิ้งหลังจากบำบัดของโครงการจะมีค่าบีโอดี (BOD₅) ไม่เกิน 20 มิลลิกรัม/ลิตร และปริมาณสารแขวนลอยไม่เกิน 30 มิลลิกรัม/ลิตร ดูแลระบบบำบัดน้ำเสียให้ทำงานตลอดเวลา โดยการติดตั้งมิเตอร์ไฟฟ้าแยกเฉพาะระบบบำบัดน้ำเสีย เพื่อความสะดวกในการติดตามตรวจสอบการทำงานของระบบบำบัดน้ำเสีย จัดให้มีการสุบตะกอนส่วนเกินจากระบบบำบัดน้ำเสียรวมไปกำจัดทุกๆ 2 เดือน หรือเมื่อตะกอนเต็ม เพื่อป้องกันตะกอนไหลล้นปะปน ไปกับน้ำทิ้ง 	<p><u>ดัชนีที่ตรวจวัด</u></p> <ul style="list-style-type: none"> - คุณภาพน้ำเสียก่อนเข้าระบบ จำนวน 2 พารามิเตอร์ ได้แก่ <ul style="list-style-type: none"> ● บีโอดี (BOD) ● ของแข็งแขวนลอยทั้งหมด (Total Suspended Solids) - คุณภาพน้ำทิ้งหลังบำบัด จำนวน 10 พารามิเตอร์ ได้แก่ <ul style="list-style-type: none"> ● ความเป็นกรดและด่าง (pH) ● บีโอดี (BOD) ● ของแข็งแขวนลอยทั้งหมด (Total Suspended Solids) ● ของแข็งละลายน้ำทั้งหมด (Total Dissolved Solids) ● ซัลไฟด์ (Sulfide) ● ทีเคเอ็น (TKN) ● น้ำมัน และไขมัน (Oil and Grease) ● แบคทีเรียกลุ่มโคลิฟอร์มทั้งหมด (Total Coliform Bacteria) 	บริษัท อีทีจี ภูเก็ต จำกัด

ลงชื่อ*P. Manasrajit*.....กรรมการบริษัท
(นางสาวเพชรรัตน์ มานะสมจิตร)
บริษัท อีทีจี ภูเก็ต จำกัด

เดือนกันยายน 2568
หน้า 40/102

ลงชื่อ*[Signature]*.....บุคคลธรรมดาผู้มีสิทธิจัดทำรายงาน
(นางสาวณัฐพร จรุงเกียรติขจร)
บริษัท อันทามัน เอ็นไวรอนเมนทอล อินเตอร์เนชั่นแนล จำกัด



ตารางที่ 3 (ต่อ) มาตรการป้องกันและแก้ไขผลกระทบสิ่งแวดล้อม และมาตรการติดตามตรวจสอบผลกระทบสิ่งแวดล้อมโครงการโรงแรม แฮมป์ตัน บาย ฮิลตัน ภูเก็ต ทาวน์ (Hampton by Hilton Phuket town) (ดัดแปลงอาคารและส่วนขยาย) ของบริษัท อีทีจี ภูเก็ต จำกัด (ระยะดำเนินการ)

องค์ประกอบทางสิ่งแวดล้อม และคุณค่าต่างๆ	มาตรการป้องกันและแก้ไขผลกระทบสิ่งแวดล้อม	ระยะเวลาดำเนินการ	ผู้รับผิดชอบ
2.2 ทรัพยากรชีวภาพในน้ำ (ต่อ)		<ul style="list-style-type: none"> - แบคทีเรียกลุ่มฟีคอลโคลิฟอร์ม (Fecal Coliform Bacteria) - คลอรีนอิสระ (Free Chlorine) <p>วิธีการตรวจวัด</p> <ul style="list-style-type: none"> - ใช้วิธีตรวจวิเคราะห์คุณภาพน้ำทิ้งตามประกาศกระทรวงทรัพยากรธรรมชาติและสิ่งแวดล้อม เรื่อง กำหนดมาตรฐานควบคุมการระบายน้ำทิ้งจากอาคารบางประเภทและบางขนาดพ.ศ. 2567 สำหรับอาคารประเภท ข โรงแรมที่มีจำนวนห้องพักตั้งแต่ ตั้งแต่ 60 ห้องแต่ไม่เกิน 200 ห้อง <p>สถานที่ดำเนินการ</p> <ul style="list-style-type: none"> - น้ำเสียก่อนเข้าระบบบำบัดน้ำเสียรวม จำนวน 1 จุด - น้ำทิ้งหลังออกจากระบบบำบัดน้ำเสียรวม จำนวน 1 จุด <p>ระยะเวลา/ความถี่</p> <ul style="list-style-type: none"> - ตรวจวิเคราะห์น้ำเสียก่อนเข้าสู่ระบบบำบัดน้ำเสียทุก 3 เดือน ตลอดระยะเวลาดำเนินการ 	

ลงชื่อ*P. Mahawongj*.....กรรมการบริษัท
(นางสาวเพชรรัตน์ มานะสมจิตร)
บริษัท อีทีจี ภูเก็ต จำกัด

เดือนกันยายน 2568
หน้า 41/102

ลงชื่อ*ว.วิ*.....บุคคลธรรมดาผู้มีสิทธิจัดการรายงาน
(นางสาวณัฐพร จรุงเกียรติขจร)
บริษัท อันทามัน เอ็นไวรอนเม้นทอล อินเตอร์เนชั่นแนล จำกัด



ตารางที่ 3 (ต่อ) มาตรการป้องกันและแก้ไขผลกระทบสิ่งแวดล้อม และมาตรการติดตามตรวจสอบผลกระทบสิ่งแวดล้อมโครงการโรงแรม แฮมป์ตัน บาย ฮิลตัน ภูเก็ต ทาวน์ (Hampton by Hilton Phuket town) (ดัดแปลงอาคารและส่วนขยาย) ของบริษัท อีทีจี ภูเก็ต จำกัด (ระยะดำเนินการ)

องค์ประกอบทางสิ่งแวดล้อม และคุณค่าต่างๆ	มาตรการป้องกันและแก้ไขผลกระทบสิ่งแวดล้อม	ระยะเวลาดำเนินการ	ผู้รับผิดชอบ
2.2 ทรัพยากรชีวภาพในน้ำ (ต่อ)		- ตรวจวิเคราะห์น้ำทิ้งที่ผ่านการบำบัดทุก 1 เดือน ตลอดระยะดำเนินการ	
3. คุณค่าการใช้ประโยชน์ของมนุษย์			
3.1 การใช้ประโยชน์ที่ดิน	1. ไม่ก่อสร้าง ต่อเติมหรือดัดแปลงอาคารให้ผิดไปจากที่ได้ออกแบบไว้ตามแบบแปลนที่ได้รับอนุญาตจากเจ้าพนักงานท้องถิ่น เว้นแต่การดำเนินการดังกล่าวได้รับอนุญาตให้ดำเนินการได้ตามกฎหมายจากเจ้าพนักงานท้องถิ่น	<u>ดัชนีที่ตรวจวัด</u> - อาคารของโครงการ <u>วิธีการตรวจวัด</u> - ตรวจสอบอาคารให้เป็นไปตามแบบที่ได้รับอนุญาต <u>สถานที่ดำเนินการ</u> - อาคารภายในพื้นที่โครงการ <u>ระยะเวลา/ความถี่</u> - ตรวจสอบ ทุก 6 เดือนตลอดระยะดำเนินการ	บริษัท อีทีจี ภูเก็ต จำกัด
3.2 การใช้น้ำ	1. จัดให้มีบ่อเก็บใต้ดิน ขนาดบ่อละ 80 ลูกบาศก์เมตร จำนวน 2 บ่อ รวมปริมาตร 160 ลูกบาศก์เมตร ถึงเก็บน้ำชั้นหลังคา ซึ่งเป็นถังสำเร็จรูปขนาด 5 ลูกบาศก์เมตร จำนวน 4 ถัง รวมปริมาตร 20 ลูกบาศก์เมตร และถังเก็บน้ำดิบ ขนาด 5 ลูกบาศก์เมตร จำนวน 2 ถัง ทั้งนี้ บ่อเก็บน้ำภายในโครงการมีปริมาตรรวมทั้งหมด 196 ลูกบาศก์เมตร สามารถสำรองน้ำได้นาน 2.10 วัน 2. จัดให้มีการตรวจสอบระบบท่อน้ำ ก๊อกน้ำ และสุขภัณฑ์ต่างๆ ให้อยู่ในสภาพดีเหมาะกับการใช้งานเพื่อป้องกันการรั่วไหล การอุดตัน การสูญเสียโดยเปล่าประโยชน์ และป้องกันการปนเปื้อนของน้ำใช้	<u>ดัชนีที่ตรวจวัด</u> - คุณภาพน้ำใช้ 22 พารามิเตอร์ ● ความขุ่น ● สีปรากฏ ● ความเป็นกรดและด่าง ● ของแข็งละลายน้ำทั้งหมด ● ซัลเฟต	บริษัท อีทีจี ภูเก็ต จำกัด

ลงชื่อ Ms. Manasornjitกรรมการบริษัท
(นางสาวเพชรรัตน์ มานะสมจิตร)
บริษัท อีทีจี ภูเก็ต จำกัด

เดือนกันยายน 2568
หน้า 42/102

ลงชื่อบุคคลธรรมดาผู้มีสิทธิจัดทำรายงาน
(นางสาวณัฐพร จรุงเกียรติขจร)
บริษัท อันดามัน เอ็นไวรอนเม้นทอล อินเทอร์เน็ตเซ็นแนล จำกัด



ตารางที่ 3 (ต่อ) มาตรการป้องกันและแก้ไขผลกระทบสิ่งแวดล้อม และมาตรการติดตามตรวจสอบผลกระทบสิ่งแวดล้อมโครงการโรงแรม แฮมป์ตัน บาย ฮิลตัน ภูเก็ต ทาวน์ (Hampton by Hilton Phuket town) (ดัดแปลงอาคารและส่วนขยาย) ของบริษัท อีทีจี ภูเก็ต จำกัด (ระยะดำเนินการ)

องค์ประกอบทางสิ่งแวดล้อม และคุณค่าต่างๆ	มาตรการป้องกันและแก้ไขผลกระทบสิ่งแวดล้อม	ระยะเวลาดำเนินการ	ผู้รับผิดชอบ
3.2 การใช้น้ำ (ต่อ)	<p>3. เครื่องใช้และสุขภัณฑ์ต่างๆ ที่ใช้ภายในโครงการจะต้องเป็นรุ่นประหยัดน้ำ</p> <p>4. รณรงค์ ประชาสัมพันธ์ ให้ผู้พักอาศัยและเจ้าหน้าที่ของโครงการใช้น้ำอย่างประหยัด โดยการจัดบอร์ดประชาสัมพันธ์ ติดป้าย/คำขวัญ บริเวณสำนักงานนิติบุคคล และพื้นที่ส่วนกลางอื่นๆ เช่น ปิดก๊อกน้ำทุกครั้งหลังเลิกใช้งาน เป็นต้น</p> <p>5. จัดให้มีการดูแล ทำความสะอาดบ่อเก็บน้ำใซ้อย่างน้อย 2 ครั้ง/ปี หรือเมื่อพบว่ามียตะกอนปะปนออกมากับน้ำใใช้ในอาคาร</p> <p>6. จัดให้มีการตรวจสอบคุณภาพน้ำใซ้ที่ผ่านระบบการปรับปรุงคุณภาพน้ำทุก 3 เดือน</p> <p>7. จัดให้มีการดูแลระบบปรับปรุงคุณภาพน้ำใซ้ให้อยู่ในสภาพดีอยู่เสมอ เพื่อประสิทธิภาพในการปรับปรุงคุณภาพน้ำใซ้ให้เป็นไปตามมาตรฐาน</p> <p>(ผังระบบน้ำใซ้ ตำแหน่งเชื่อมต่อน้ำประปา และหัวรับน้ำดิบจากรถบรรทุกน้ำเอกชนของโครงการ ดังรูปที่ 4)</p>	<ul style="list-style-type: none"> • คลอรีน • ไนเตรต • ไนไตรท์ • ฟลูออไรด์ • เหล็ก • แมงกานีส • ทองแดง • ตะกั่ว • โครเมียมรวม • แคดเมียม • พรอท • Total Coliform Bacteria • E. Coli • คลอรีนอิสระคงเหลือ <p>- คุณภาพและประสิทธิภาพของสารกรองในระบบปรับปรุงคุณภาพน้ำ</p> <p>- ความสะอาดของบ่อเก็บน้ำดิบและบ่อเก็บน้ำใซ้</p> <p>- ปริมาณน้ำใซ้ในบ่อเก็บน้ำดิบและบ่อเก็บน้ำใซ้</p> <p>- ความสมบูรณ์ของท่อน้ำใซ้</p>	

ลงชื่อ*P. Manasakul*.....กรรมการบริษัท
(นางสาวเพชรรัตน์ มานะสมจิตร)
บริษัท อีทีจี ภูเก็ต จำกัด

เดือนกันยายน 2568
หน้า 43/102

ลงชื่อ*[Signature]*.....บุคคลธรรมดาผู้มีสิทธิจัดทำรายงาน
(นางสาวณัฐพร จรุงเกียรติขจร)
บริษัท อันดามัน เอ็นไวรอนเม้นทอล อินเตอร์เนชั่นแนล จำกัด



ตารางที่ 3 (ต่อ) มาตรการป้องกันและแก้ไขผลกระทบสิ่งแวดล้อม และมาตรการติดตามตรวจสอบผลกระทบสิ่งแวดล้อมโครงการโรงแรม แฮมป์ตัน บาย ฮิลตัน ภูเก็ต ทาวน์ (Hampton by Hilton Phuket town) (ดัดแปลงอาคารและส่วนขยาย) ของบริษัท อีทีจี ภูเก็ต จำกัด (ระยะดำเนินการ)

องค์ประกอบทางสิ่งแวดล้อม และคุณค่าต่างๆ	มาตรการป้องกันและแก้ไขผลกระทบสิ่งแวดล้อม	ระยะเวลาดำเนินการ	ผู้รับผิดชอบ
3.2 การใช้น้ำ (ต่อ)		<p><u>วิธีการตรวจวัด</u></p> <ul style="list-style-type: none"> - ใช้วิธีการตรวจสอบมาตรฐานคุณภาพน้ำประปา ตามประกาศกรมอนามัย เรื่อง เกณฑ์คุณภาพน้ำใช้ประปาดื่มได้ กรมอนามัย พ.ศ. 2563 - ตามมาตรฐานของ Standard Methods for the Examination of Wastewater, 20th edition - ตรวจวัดปริมาณ คลอรีนอิสระคงเหลือในน้ำใช้ตามมาตรฐานของ Standard Methods for the Examination of Wastewater, 20th edition - ตรวจสอบระบบปรับปรุงคุณภาพน้ำ โดยการนำสารกรองออกมาทำความสะอาด - ล้างทำความสะอาดบ่อเก็บน้ำดิบ และบ่อเก็บน้ำดี - ตรวจสอบปริมาณน้ำในบ่อเก็บน้ำดิบและบ่อเก็บน้ำดีอยู่เสมอ หาพบว่าปริมาณน้ำลด 2 ใน 4 ส่วน 	

ลงชื่อ*P. Manasomjit*.....กรรมการบริษัท
(นางสาวเพชรรัตน์ มานะสมจิตร)
บริษัท อีทีจี ภูเก็ต จำกัด

เดือนกันยายน 2568
หน้า 44/102

ลงชื่อ*[Signature]*.....บุคคลธรรมดาผู้มีสิทธิจัดทำรายงาน
(นางสาวณัฐพร จรุงเกียรติขจร)
บริษัท อันดามัน เอ็นไวรอนเมนทอล อินเตอร์เนชั่นแนล จำกัด



ตารางที่ 3 (ต่อ) มาตรการป้องกันและแก้ไขผลกระทบสิ่งแวดล้อม และมาตรการติดตามตรวจสอบผลกระทบสิ่งแวดล้อมโครงการโรงแรม แฮมป์ตัน บาย ฮิลตัน ภูเก็ต ทาวน์ (Hampton by Hilton Phuket town) (ดัดแปลงอาคารและส่วนขยาย) ของบริษัท อีทีจี ภูเก็ต จำกัด (ระยะดำเนินการ)

องค์ประกอบทางสิ่งแวดล้อม และคุณค่าต่างๆ	มาตรการป้องกันและแก้ไขผลกระทบสิ่งแวดล้อม	ระยะเวลาดำเนินการ	ผู้รับผิดชอบ
3.2 การใช้น้ำ (ต่อ)		<p>ให้รับทำการเติมน้ำทันที</p> <ul style="list-style-type: none"> - ตรวจสอบความสมบูรณ์ของท่อน้ำใช้ ให้มีสภาพดีพร้อมใช้งานตลอดเวลา เพื่อลดการสูญเสียน้ำโดยเปล่าประโยชน์ <p><u>สถานที่ดำเนินการ</u></p> <ul style="list-style-type: none"> - น้ำที่ผ่านระบบกรอง/ระบบปรับปรุงคุณภาพ - ระบบปรับปรุงคุณภาพน้ำ - บ่อเก็บน้ำดิบและบ่อเก็บน้ำดี - ท่อน้ำใช้ <p><u>ระยะเวลา/ความถี่</u></p> <ul style="list-style-type: none"> - ตรวจสอบคุณภาพน้ำใช้ที่ผ่านระบบการปรับปรุงคุณภาพน้ำ ทุก 3 เดือน ตลอดระยะดำเนินการ - ตรวจวัดคลอรีนอิสระคงเหลือในน้ำใช้ ทุกเดือน ตลอดระยะดำเนินการ - ตรวจสอบระบบปรับปรุงคุณภาพน้ำ ทุกเดือน ตลอดระยะดำเนินการ - ทำความสะอาดบ่อเก็บน้ำดิบและบ่อเก็บน้ำดีทุก 6 เดือน ตลอดระยะดำเนินการ 	

ลงชื่อ*P. Manasojh*.....กรรมการบริษัท
(นางสาวเพชรรัตน์ มานะสมจิตร)
บริษัท อีทีจี ภูเก็ต จำกัด

เดือนกันยายน 2568
หน้า 45/102

ลงชื่อ*[Signature]*.....บุคคลธรรมดาผู้มีสิทธิจัดการรายงาน
(นางสาวณัฐพร จรุงเกียรติขจร)
บริษัท อันดามัน เอ็นไวรอนเม้นทอล อินเทอร์เน็ต เซ็นแนล จำกัด



ตารางที่ 3 (ต่อ) มาตรการป้องกันและแก้ไขผลกระทบสิ่งแวดล้อม และมาตรการติดตามตรวจสอบผลกระทบสิ่งแวดล้อมโครงการโรงแรม แฮมป์ตัน บาย ฮิลตัน ภูเก็ต ทาวน์ (Hampton by Hilton Phuket town) (ดัดแปลงอาคารและส่วนขยาย) ของบริษัท อีทีจี ภูเก็ต จำกัด (ระยะดำเนินการ)

องค์ประกอบทางสิ่งแวดล้อมและคุณค่าต่างๆ	มาตรการป้องกันและแก้ไขผลกระทบสิ่งแวดล้อม	ระยะเวลาดำเนินการ	ผู้รับผิดชอบ
3.2 การใช้น้ำ (ต่อ)		<ul style="list-style-type: none"> - ตรวจสอบปริมาณน้ำในบ่อเก็บน้ำดิบและบ่อเก็บน้ำดีทุกวันตลอดระยะดำเนินการ - ตรวจสอบความสมบูรณ์ของท่อน้ำใช้ ทุก 6 เดือน ตลอดระยะดำเนินการ 	
3.3 การจัดการน้ำเสียและสิ่งปฏิกูล	<ol style="list-style-type: none"> 1. จัดให้มีการติดตั้งถังดักไขมัน ขนาด 5 ลูกบาศก์เมตร จำนวน 2 ชุด และระบบบำบัดน้ำเสียชนิดเติมอากาศเลี้ยงตะกอนเวียนกลับ (Aeration activated sludge process.,AS) ขนาด 20 ลูกบาศก์เมตร จำนวน 2 ชุด และขนาด 15 ลูกบาศก์เมตร จำนวน 3 ชุด อยู่บริเวณใต้ที่จอดรถคันที่ 1-5 และระบบบำบัดน้ำเสียชนิดเกรอะ-กรองไร้อากาศ (Septic + Anaerobic Filter) ขนาด 0.6 ลูกบาศก์เมตร และถังบำบัดน้ำเสียรวมชนิดเกรอะ+กรองไร้อากาศ (Septic +Anaerobic Filter) ขนาด 5 ลูกบาศก์เมตร โดยน้ำทิ้งจะมีค่าบีโอดี (BOD₅) ไม่เกิน 20 มิลลิกรัม/ลิตร ปริมาณสารแขวนลอยมีค่าไม่เกิน 30 มิลลิกรัม/ลิตร 2. ติดตามตรวจสอบคุณภาพน้ำทิ้งก่อนเข้าสู่ระบบบำบัดน้ำเสียและหลังผ่านระบบบำบัดน้ำเสียอย่างน้อยเดือนละ 1 ครั้ง เพื่อตรวจสอบประสิทธิภาพของระบบบำบัดน้ำเสีย 3. จัดให้มีการสูบน้ำทิ้งส่วนเกินจากระบบบำบัดน้ำเสียรวมไปกำจัดทุกเดือน หรือเมื่อตะกอนเต็มเพื่อประสิทธิภาพการทำงานของระบบบำบัดน้ำเสีย 4. จัดให้มีเจ้าหน้าที่เทคนิคดูแลการเดินระบบบำบัดน้ำเสียให้มีประสิทธิภาพอยู่เสมอ และจัดหาอะไหล่สำรองของระบบบำบัดน้ำเสียที่สำคัญไว้ เช่น ปั๊มสูบน้ำเสีย ปั๊มเครื่องเติมอากาศ ท่อจ่ายอากาศ เป็นต้น 5. จัดเจ้าหน้าที่โครงการเข้ารับการอบรมให้มีความรู้เกี่ยวกับการใช้งานระบบบำบัดน้ำเสียของโครงการ เพื่ออยู่ประจำในการเดินเครื่อง และบำรุงรักษาระบบตลอดระยะเวลาการเปิด 	<p>ดัชนีที่ตรวจวัด</p> <ul style="list-style-type: none"> - คุณภาพน้ำเสียก่อนเข้าระบบ จำนวน 2 พารามิเตอร์ ได้แก่ <ul style="list-style-type: none"> ● บีโอดี (BOD) ● ของแข็งแขวนลอยทั้งหมด (Total Suspended Solids) - คุณภาพน้ำทิ้งหลังบำบัด จำนวน 10 พารามิเตอร์ ได้แก่ <ul style="list-style-type: none"> ● ความเป็นกรดและด่าง (pH) ● บีโอดี (BOD) ● ของแข็งแขวนลอยทั้งหมด (Total Suspended Solids) ● ของแข็งละลายน้ำทั้งหมด (Total Dissolved Solids) ● ซัลไฟด์ (Sulfide) 	บริษัท อีทีจี ภูเก็ต จำกัด

ลงชื่อ*P. Manasit*.....กรรมการบริษัท
(นางสาวเพชรรัตน์ มานะสมจิตร)
บริษัท อีทีจี ภูเก็ต จำกัด

เดือนกันยายน 2568
หน้า 46/102

ลงชื่อ*[Signature]*.....บุคคลธรรมดาผู้มีสิทธิจัดทำรายงาน
(นางสาวณัฐพร จรุงเกียรติขจร)
บริษัท อันดามัน เอ็นไวรอนเม้นทอล อินเตอร์เนชั่นแนล จำกัด



ตารางที่ 3 (ต่อ) มาตรการป้องกันและแก้ไขผลกระทบสิ่งแวดล้อม และมาตรการติดตามตรวจสอบผลกระทบสิ่งแวดล้อมโครงการโรงแรม แฮมปตัน บาย ฮิลตัน ภูเก็ต ทาวน์ (Hampton by Hilton Phuket town) (ดัดแปลงอาคารและส่วนขยาย) ของบริษัท อีทีจี ภูเก็ต จำกัด (ระยะดำเนินการ)

องค์ประกอบทางสิ่งแวดล้อม และคุณค่าต่างๆ	มาตรการป้องกันและแก้ไขผลกระทบสิ่งแวดล้อม	ระยะเวลาดำเนินการ	ผู้รับผิดชอบ
3.3 การจัดการน้ำเสียและ สิ่งปฏิกูล (ต่อ)	ดำเนินการ 6. นำน้ำทิ้งบางส่วนที่ผ่านการบำบัดซึ่งมีค่าบีโอดี (BOD ₅) ไม่เกิน 20 มิลลิกรัม/ลิตร ปริมาณสารแขวนลอยมีค่าไม่เกิน 30 มิลลิกรัม/ลิตร กลับมาใช้ประโยชน์ในการรดต้นไม้ภายในพื้นที่โครงการ 7. โครงการจะต้องเก็บสถิติและข้อมูลซึ่งแสดงผลการทำงานของระบบบำบัดน้ำเสียในแต่ละวัน และจัดทำบันทึกรายละเอียดดังกล่าวตามแบบ ทส. 1 เก็บไว้ ณ สถานที่ตั้งแหล่งกำเนิดมลพิษนั้น ระยะเวลาสองปีนับแต่วันที่มีการเก็บสถิติและข้อมูลนั้นๆ และให้จัดทำรายงานสรุปผลการดำเนินงานของระบบบำบัดน้ำเสียในแต่ละเดือน และเสนอรายงานดังกล่าวต่อเจ้าพนักงานท้องถิ่นในวันที่ 15 ของเดือนถัดไปตามแบบ ทส.2 ในมาตรา 80 พระราชบัญญัติส่งเสริมและรักษาคุณภาพสิ่งแวดล้อม พ.ศ.2535 (ผังตำแหน่งระบบบำบัดน้ำเสียของโครงการ ดังรูปที่ 5)	<ul style="list-style-type: none"> ● ทีเคเอ็น (TKN) ● น้ำมัน และไขมัน (Oil and Grease) ● แบคทีเรียกลุ่มโคลิฟอร์มทั้งหมด (Total Coliform Bacteria) ● แบคทีเรียกลุ่มฟีคอลโคลิฟอร์ม (Fecal Coliform Bacteria) ● คลอรีนอิสระ (Free Chlorine) <p><u>วิธีการตรวจวัด</u></p> <p>- ใช้วิธีตรวจวิเคราะห์คุณภาพน้ำทิ้งตามประกาศกระทรวงทรัพยากรธรรมชาติและสิ่งแวดล้อม เรื่อง กำหนดมาตรฐานควบคุมการระบายน้ำทิ้งจากอาคารบางประเภทและบางขนาด พ.ศ. 2567 สำหรับอาคารประเภท ข โรงแรมที่มีจำนวนห้องพักตั้งแต่ 60 ห้อง แต่ไม่ถึง 200 ห้อง</p> <p><u>สถานที่ดำเนินการ</u></p> <ul style="list-style-type: none"> ● น้ำเสียก่อนเข้าระบบบำบัดน้ำ 	

ลงชื่อกรรมการบริษัท
(นางสาวเพชรรัตน์ มานะสมจิตร)
บริษัท อีทีจี ภูเก็ต จำกัด

เดือนกันยายน 2568
หน้า 47/102

ลงชื่อบุคคลธรรมดาผู้มีสิทธิจัดทำรายงาน
(นางสาวณัฐพร จรุงเกียรติขจร)
บริษัท อันดามัน เอ็นไวรอนเมนทอล อินเทอร์เน็ต เซ็นแนล จำกัด



ตารางที่ 3 (ต่อ) มาตรการป้องกันและแก้ไขผลกระทบสิ่งแวดล้อม และมาตรการติดตามตรวจสอบผลกระทบสิ่งแวดล้อมโครงการโรงแรม แฮมปตัน บาย ฮิลตัน ภูเก็ต ทาวน์ (Hampton by Hilton Phuket town) (ดัดแปลงอาคารและส่วนขยาย) ของบริษัท อีทีจี ภูเก็ต จำกัด (ระยะดำเนินการ)

องค์ประกอบทางสิ่งแวดล้อม และคุณค่าต่างๆ	มาตรการป้องกันและแก้ไขผลกระทบสิ่งแวดล้อม	ระยะเวลาดำเนินการ	ผู้รับผิดชอบ
3.3 การจัดการน้ำเสียและ สิ่งปฏิกูล (ต่อ)		<p>เสียรวม จำนวน 1 จุด</p> <ul style="list-style-type: none"> น้ำทิ้งหลังออกจากระบบบำบัดน้ำเสียรวม จำนวน 1 จุด <p>ระยะเวลา/ความถี่</p> <ul style="list-style-type: none"> - ตรวจวิเคราะห์น้ำเสียก่อนเข้าสู่ระบบบำบัดน้ำเสียทุก 3 เดือน ตลอดระยะดำเนินการ - ตรวจวิเคราะห์น้ำทิ้งที่ผ่านการบำบัดทุก 1 เดือน ตลอดระยะดำเนินการ 	
3.4 การระบายน้ำและ การป้องกันน้ำท่วม	<ol style="list-style-type: none"> จัดให้มีบ่อหน่วงน้ำฝนขนาด 50 ลูกบาศก์เมตร บริเวณใต้ที่จอดรถคันที่ 6-7 จำนวน 1 บ่อ และขนาด 5 ลูกบาศก์เมตร บริเวณที่จอดรถ คันที่ 18 จำนวน 1 บ่อ ซึ่งสามารถรองรับน้ำฝนได้อย่างเพียงพอ จัดให้มีท่อระบายน้ำฝนภายในโครงการ ซึ่งเป็นท่อ ค.ส.ล. (RCP) ขนาด ๘600 มิลลิเมตร ความลาดชัน 1 : 200 พร้อมด้วยบ่อพักน้ำ (MH) พร้อมฝาปิดที่มีตะแกรงดักมูลฝอยเพื่อรวบรวมน้ำฝนเข้าสู่บ่อหน่วงน้ำฝน จัดให้มีการดูแล บำรุงรักษาระบบระบายน้ำ เช่น ตะแกรงดักมูลฝอย ท่อระบายน้ำ และบ่อหน่วงน้ำฝน รวมทั้งเครื่องสูบน้ำ และอุปกรณ์ต่างๆ ให้มีสภาพดีอยู่เสมอ ตรวจสอบดูแลท่อระบายน้ำ รางระบายน้ำ บ่อพักน้ำ และบ่อหน่วงน้ำฝน เดือนละ 1 ครั้ง และเมื่อพบว่าภายในท่อ/รางระบายน้ำ หรือบ่อพักน้ำมีสิ่งอุดตันที่เกิดจากการสะสมตัวของดิน ตะกอนหรือเศษวัสดุอื่นๆ ซึ่งจะก่อให้เกิดขวางการระบายน้ำ ให้ดำเนินการทำความสะอาด โดยเฉพาะช่วงก่อนถึงฤดูฝนให้ทำความสะอาดเก็บมูลฝอย และดินตะกอนที่ตกค้างออกให้หมด 	<p>ดัชนีที่ตรวจวัด</p> <ul style="list-style-type: none"> - เศษมูลฝอยและตะกอนบริเวณบ่อพัก ท่อระบายน้ำ บ่อหน่วงน้ำ และบ่อดักมูลฝอย - สภาพของท่อระบายน้ำ และบ่อพักน้ำ การทรุดแตก รั่วซึม อุดตัน <p>วิธีการตรวจวัด</p> <ul style="list-style-type: none"> - ตรวจสอบเศษมูลฝอยและปริมาณตะกอน บริเวณบ่อพัก ท่อระบายน้ำ บ่อหน่วงน้ำ และบ่อดักมูลฝอย/ทางระบายน้ำ ไม่ให้มีอุดตัน 	บริษัท อีทีจี ภูเก็ต จำกัด

ลงชื่อ*P. Manasakrit*.....กรรมการบริษัท
(นางสาวเพชรรัตน์ มานะสมจิตร)
บริษัท อีทีจี ภูเก็ต จำกัด

เดือนกันยายน 2568
หน้า 48/102

ลงชื่อ*[Signature]*.....บุคคลธรรมดาผู้มีสิทธิจัดทำรายงาน
(นางสาวณฐพร จรุงเกียรติขจร)
บริษัท อันดามัน เอ็นไวรอนเมนทอล อินเทอร์เน็ตซันแนล จำกัด



ตารางที่ 3 (ต่อ) มาตรการป้องกันและแก้ไขผลกระทบสิ่งแวดล้อม และมาตรการติดตามตรวจสอบผลกระทบสิ่งแวดล้อมโครงการโรงแรม แฮมป์ตัน บาย ฮิลตัน ภูเก็ต ทาวน์
(Hampton by Hilton Phuket town) (ดัดแปลงอาคารและส่วนขยาย) ของบริษัท อีทีจี ภูเก็ต จำกัด (ระยะดำเนินการ)

องค์ประกอบทางสิ่งแวดล้อม และคุณค่าต่างๆ	มาตรการป้องกันและแก้ไขผลกระทบสิ่งแวดล้อม	ระยะเวลาดำเนินการ	ผู้รับผิดชอบ
3.4 การระบายน้ำและ การป้องกันน้ำท่วม (ต่อ)	5. จัดให้มีการขุดลอกตะกอน และทำความสะอาดท่อระบายน้ำ และบ่อหน่วงน้ำฝนเป็นประจำทุก 6 เดือน หรือเมื่อท่อมีตะกอนอุดตัน และในช่วงฤดูฝนเพิ่มความถี่ในการขุดลอกอย่างน้อยทุก 1 เดือน เพื่อรักษาประสิทธิภาพในการระบายน้ำ และหน่วงน้ำฝนของโครงการ (ฝั่งระบบระบายน้ำฝน และตำแหน่งบ่อหน่วงน้ำฝนของโครงการ ดังรูปที่ 6)	<ul style="list-style-type: none"> - ตรวจสอบปริมาณตะกอนภายในท่อระบายน้ำ และขุดลอกทำความสะอาด - ตรวจสอบสภาพของท่อระบายน้ำ และบ่อพักน้ำ ภายในโครงการ <p>สถานที่ดำเนินการ</p> <ul style="list-style-type: none"> - บริเวณ บ่อพักน้ำ ท่อระบายน้ำ บ่อหน่วงน้ำ และบ่อตกumpul <p>ระยะเวลา/ความถี่</p> <ul style="list-style-type: none"> - ขุดลอกทุก 6 เดือน (กรณีในช่วงฤดูฝนให้เพิ่มความถี่ในการทำทำความสะอาดเดือนละ 1 ครั้ง) ตลอดระยะเวลาดำเนินการ - ตรวจสอบดูแลท่อระบายน้ำ รางระบายน้ำ บ่อพักน้ำ และบ่อหน่วงน้ำฝน เดือนละ 1 ครั้ง ตลอดระยะดำเนินการ 	
3.5 การจัดการมูลฝอย	<p>การป้องกันกลิ่นมูลฝอย และการส่งเสริมทัศนียภาพบริเวณอาคารพักมูลฝอยรวม</p> <p>การป้องกันกลิ่น และส่งเสริมทัศนียภาพบริเวณอาคารพักมูลฝอยรวมของโครงการที่อาจจะส่งผลกระทบต่อสุขภาพของผู้ใช้บริการในโครงการ มีวิธีการดังนี้</p> <p>1. บริเวณห้องพัก แม่บ้านจะคัดแยกมูลฝอยตั้งแต่ต้นทาง โดยจะเก็บรวบรวมมูลฝอยจากแต่ละจุดบรรจุใส่ถุงดำแยกประเภทแล้วมัดปากถุงให้แน่น ก่อนนำมาพักในอาคารพักมูลฝอย เพื่อไม่ให้กลิ่น</p>	<p>ดัชนีที่ตรวจวัด</p> <ul style="list-style-type: none"> - ความสะอาดของอาคารพักมูลฝอยรวม - ความสมบูรณ์ของถังมูลฝอย - ความสมบูรณ์ของป้ายบริเวณที่พัก 	บริษัท อีทีจี ภูเก็ต จำกัด

ลงชื่อ
(นางสาวเพชรรัตน์ มานะสมจิตร)
บริษัท อีทีจี ภูเก็ต จำกัด

เดือนกันยายน 2568
หน้า 49/102

ลงชื่อ
(นางสาวณัฐพร จรุงเกียรติขจร)
บริษัท อันตามัน เอ็นไวรอนเมนทอล อินเตอร์เนชั่นแนล จำกัด



ตารางที่ 3 (ต่อ) มาตรการป้องกันและแก้ไขผลกระทบสิ่งแวดล้อม และมาตรการติดตามตรวจสอบผลกระทบสิ่งแวดล้อมโครงการโรงแรม แฮมป์ตัน บาย ฮิลตัน ภูเก็ต ทาวน์ (Hampton by Hilton Phuket town) (ดัดแปลงอาคารและส่วนขยาย) ของบริษัท อีทีจี ภูเก็ต จำกัด (ระยะดำเนินการ)

องค์ประกอบทางสิ่งแวดล้อมและคุณค่าต่างๆ	มาตรการป้องกันและแก้ไขผลกระทบสิ่งแวดล้อม	ระยะเวลาดำเนินการ	ผู้รับผิดชอบ
3.5 การจัดการมูลฝอย (ต่อ)	<p>จากมูลฝอยที่กระจายระหว่างขนย้ายมายังอาคารพักมูลฝอยรวม</p> <p>2. การป้องกันกลิ่นจากอาคารพักมูลฝอยรวม และห้องพักมูลฝอยรีไซเคิลและห้องพักมูลฝอยอันตราย โดยออกแบบให้มีประตูปิดอย่างมิดชิด เพื่อป้องกันกลิ่น น้ำชะมูลฝอย และสัตว์ที่เป็นพาหะนำโรค พร้อมทั้งจัดเตรียมก๊อกรน้ำสำหรับทำความสะอาด รวมทั้งให้มีแม่บ้านโครงการทำความสะอาดภายในห้องพักมูลฝอยรวมทุกวัน</p> <p>3. ทำความสะอาดห้องพักมูลฝอยรวมภายหลังการเก็บขนมูลฝอยทุกครั้ง และล้างห้องพักมูลฝอยรวมและถังมูลฝอยอย่างน้อยสัปดาห์ละ 1 ครั้ง เพื่อความสะอาดและป้องกันการสะสมเชื้อโรค</p> <p>มาตรการป้องกันและแก้ไขผลกระทบด้านการจัดการมูลฝอย</p> <p>1. จัดให้มีอาคารพักมูลฝอยรวม ซึ่งภายในแบ่งเป็นห้องพักมูลฝอยอินทรีย์/มูลฝอยที่สามารถย่อยสลายได้ ห้องพักมูลฝอยทั่วไป ห้องพักมูลฝอยรีไซเคิล และห้องพักมูลฝอยอันตราย ออกแบบให้มีประตูเปิด-ปิดอย่างมิดชิด เพื่อป้องกันน้ำชะมูลฝอย กลิ่นเหม็น และสัตว์ที่เป็นพาหะนำโรคที่อาจส่งผลกระทบต่อพื้นที่ข้างเคียง</p> <p>2. ติดตั้งป้ายบริเวณอาคารพักมูลฝอยรวม โดยจัดทำป้ายขนาดเหมาะสม มีตัวหนังสือความสูงขนาดไม่น้อยกว่า 10 เซนติเมตร ติดตั้งไว้หน้าห้องพักมูลฝอย ได้แก่ “ห้องพักมูลฝอยอินทรีย์/มูลฝอยที่สามารถย่อยสลายได้” “ห้องพักมูลฝอยทั่วไป” “ห้องพักมูลฝอยรีไซเคิล” และ “ห้องพักมูลฝอยอันตราย”</p> <p>3. จัดให้มีเจ้าหน้าที่รักษาความปลอดภัยคอยอำนวยความสะดวกให้แก่รถเก็บขนมูลฝอย และผู้ที่สัญจรเข้า-ออกโครงการ เพื่อไม่ให้รบกวนหรือกีดขวางการเข้า-ออกของรถภายในโครงการ</p> <p>4. ทำความสะอาดถังมูลฝอยไม่ให้มีคราบหรือกลิ่นเหม็นรวมทั้งจะต้องตรวจสอบสภาพของถังมูลฝอยหากพบว่าชำรุดแตกหรือรั่วซึมให้ทำการเปลี่ยนถังใหม่โดยทันที</p> <p>5. รณรงค์ให้ผู้ใช้บริการใช้วัสดุที่ก่อให้เกิดมูลฝอย ตลอดจนประชาสัมพันธ์ให้ผู้ใช้บริการทิ้งมูลฝอยบริเวณที่โครงการจัดไว้ เพื่อรักษาความสะอาดและป้องกันมูลฝอยตกค้างในแต่ละวัน</p> <p>6. จัดให้มีแม่บ้านล้างทำความสะอาดทุกครั้งที่มีการเก็บขนมูลฝอย ในส่วนของน้ำเสียที่เกิดจากการ</p>	<p>มูลฝอย</p> <p>วิธีการตรวจวัด</p> <ul style="list-style-type: none"> - ล้างทำความสะอาดอาคารพักมูลฝอยรวมทุกครั้งที่มีการเก็บขนมูลฝอย เพื่อป้องกันกลิ่นและแมลงรบกวน - ตรวจสอบความสมบูรณ์ของถังมูลฝอยให้มีสภาพดีอยู่เสมอ และหากพบว่าชำรุดให้เปลี่ยนใหม่ทันที - ประสานเทศบาลนครภูเก็ตหรือบริษัทเอกชนที่ได้รับอนุญาตจากเทศบาลนครภูเก็ต เข้ามาเก็บขนมูลฝอย เพื่อไม่ให้มีมูลฝอยตกค้าง - ตรวจสอบความสมบูรณ์ของป้ายบริเวณที่พักมูลฝอย ให้มีสภาพดีอยู่เสมอ หากชำรุดให้เปลี่ยนใหม่ทันที <p>สถานที่ดำเนินการ</p> <ul style="list-style-type: none"> - อาคารพักมูลฝอยรวม - ถังมูลฝอยภายในโครงการ <p>ระยะเวลา/ความถี่</p> <ul style="list-style-type: none"> - ล้างทำความสะอาดอาคารพักมูลฝอยรวมทุกครั้งที่มีการเก็บขน 	

ลงชื่อ*P. Mantrasakul*.....กรรมการบริษัท
(นางสาวเพชรรัตน์ มานะสมจิตร)
บริษัท อีทีจี ภูเก็ต จำกัด

เดือนกันยายน 2568
หน้า 50/102

ลงชื่อ*W. J.*.....บุคคลธรรมดาผู้มีสิทธิจัดทำรายงาน
(นางสาวณัฐพร จรุงเกียรติขจร)
บริษัท อันดามัน เอ็นไวรอนเมนทอล อินเทอร์เน็ตเซ็นแนล จำกัด



ตารางที่ 3 (ต่อ) มาตรการป้องกันและแก้ไขผลกระทบสิ่งแวดล้อม และมาตรการติดตามตรวจสอบผลกระทบสิ่งแวดล้อมโครงการโรงแรม แฮมป์ตัน บาย ฮิลตัน ภูเก็ต ทาวน์ (Hampton by Hilton Phuket town) (ดัดแปลงอาคารและส่วนขยาย) ของบริษัท อีทีจี ภูเก็ต จำกัด (ระยะดำเนินการ)

องค์ประกอบทางสิ่งแวดล้อม และคุณค่าต่างๆ	มาตรการป้องกันและแก้ไขผลกระทบสิ่งแวดล้อม	ระยะเวลาดำเนินการ	ผู้รับผิดชอบ
3.5 การจัดการมูลฝอย (ต่อ)	<p>ล้างทำความสะอาดห้องพักมูลฝอย จะถูกรวบรวมเข้าสู่ระบบบำบัดน้ำเสียเพื่อบำบัดต่อไป</p> <p>7. โครงการต้องรับผิดชอบในการรวบรวมและนำมูลฝอยอันตราย ไปยังอาคารกักเก็บของเสียอันตรายจากชุมชนของเทศบาลนครภูเก็ตซึ่งจะเปิดให้มีการนำมูลฝอยอันตรายมาส่งได้ทุกวันที 20-25 ของทุกเดือน โดยเทศบาลนครภูเก็ต จะดำเนินการนำขยะที่รวบรวมไว้ ไปกำจัดโดยผู้รับบริการกำจัดของเสียอันตรายที่ได้รับอนุญาตจากกรมโรงงานอุตสาหกรรมทุกๆ 3 เดือน</p> <p>8. จัดให้มีเจ้าหน้าที่รักษาความปลอดภัยอำนวยความสะดวกในเวลาที่มีการเก็บขนมูลฝอย</p> <p>9. จัดให้มีแม่บ้านคอยรวบรวมมูลฝอยจากถังรองรับมูลฝอยจุดต่างๆ ในช่วงเวลาประมาณ 11.00 น.-13.00 น. โดยแม่บ้านจะต้องคัดแยกมูลฝอยแต่ละประเภทจากจุดพักมูลฝอยใส่ถุงดำ แล้วมัดปากถุงให้แน่นจากนั้นจะวางถุงดำทั้งหมดบนรถเข็น เพื่อเคลื่อนย้ายไปยังอาคารพักมูลฝอยรวมและรอการเก็บขนต่อไป</p> <p>10. จัดให้มีแม่บ้านล้างทำความสะอาดพื้นที่จอดรถเก็บขนมูลฝอยทุกครั้งภายหลังจัดเก็บแล้วเสร็จ เพื่อป้องกันกลิ่นที่อาจเกิดจากน้ำชะมูลฝอยจากรถเก็บขนมูลฝอย</p>	<p>มูลฝอย ตลอดระยะดำเนินการ</p> <ul style="list-style-type: none"> - ตรวจสอบความสมบูรณ์ของถังมูลฝอย ทุก 6 เดือน ตลอดระยะดำเนินการ - ตรวจสอบความสมบูรณ์ของป้ายบริเวณที่พักมูลฝอย ทุก 6 เดือน ตลอดระยะดำเนินการ 	
3.6 การจราจร	<p>1. จัดให้มีเจ้าหน้าที่รักษาความปลอดภัยบริเวณทางเข้า-ออกโครงการตลอด 24 ชั่วโมง เพื่อดูแลความปลอดภัย และอำนวยความสะดวกแก่ผู้ใช้บริการ และผู้ที่สัญจรไปมา</p> <p>2. จัดให้มีป้ายชื่อโครงการให้เห็นได้ชัดเจน และมีไฟส่องสว่างให้เห็นทางเข้า – ออกได้ชัดเจนในเวลากลางคืน</p> <p>3. ติดตั้งป้ายจำกัดความเร็วของรถที่เข้า-ออกโครงการ ให้มีความเร็วไม่เกิน 30 กิโลเมตร/ชั่วโมง เพื่อความปลอดภัย</p> <p>4. ดูแลพื้นที่ทางเข้า-ออกโครงการ ไม่ให้มีสิ่งกีดขวางทางจราจรมีสภาพดีอยู่เสมอ เพื่อป้องกันการเกิดอุบัติเหตุที่อาจเกิดขึ้นต่อผู้ใช้บริการภายในโครงการ</p> <p>5. จัดให้มีการติดตั้งกล้องวงจรปิดบริเวณด้านหน้าโครงการ โดยให้มุมกล้องมองเห็นทั้งที่จอดรถของโครงการ และถนนซอยฮับเอก</p> <p>6. ห้ามผู้ใช้บริการจอดรถบริเวณทางเข้า- ออกโครงการ และริมถนนซอยฮับเอก โดยเด็ดขาด</p>	<p><u>ดัชนีที่ตรวจวัด</u></p> <ul style="list-style-type: none"> - ความสมบูรณ์ของป้ายสัญญาณจราจรต่างๆ <p><u>วิธีการตรวจสอบ</u></p> <ul style="list-style-type: none"> - ตรวจสอบสภาพของป้ายสัญญาณจราจรต่างๆ ให้มีสภาพดีอยู่เสมอ และหากพบว่าชำรุด ให้ทำการซ่อมแซม หรือเปลี่ยนใหม่ทันที <p><u>สถานที่ดำเนินการ</u></p> <ul style="list-style-type: none"> - บริเวณที่มีการติดป้ายจราจรภายใน 	บริษัท อีทีจี ภูเก็ต จำกัด

ลงชื่อ*P. Manasornjit*.....กรรมการบริษัท
(นางสาวเพชรรัตน์ มานะสมจิตร)
บริษัท อีทีจี ภูเก็ต จำกัด

เดือนกันยายน 2568
หน้า 51/102

ลงชื่อ*[Signature]*.....บุคคลธรรมดาผู้มีสิทธิจัดทำรายงาน
(นางสาวณฐพร จรุงเกียรติขจร)
บริษัท อันดามัน เอ็นไวรอนเมนทอล อินเทอร์เน็ตชั่นแนล จำกัด



ตารางที่ 3 (ต่อ) มาตรการป้องกันและแก้ไขผลกระทบสิ่งแวดล้อม และมาตรการติดตามตรวจสอบผลกระทบสิ่งแวดล้อมโครงการโรงแรม แฮมปตัน บาย ฮิลตัน ภูเก็ต ทาวน์ (Hampton by Hilton Phuket town) (ดัดแปลงอาคารและส่วนขยาย) ของบริษัท อีทีจี ภูเก็ต จำกัด (ระยะดำเนินการ)

องค์ประกอบทางสิ่งแวดล้อม และคุณค่าต่างๆ	มาตรการป้องกันและแก้ไขผลกระทบสิ่งแวดล้อม	ระยะเวลาดำเนินการ	ผู้รับผิดชอบ
3.6 การจราจร (ต่อ)	เพื่อไม่ให้เกิดขบวนการจราจรของรถที่สัญจรไปมา 7. ติดตั้งป้ายสัญญาณจราจรบริเวณทางเดินรถภายในโครงการให้ชัดเจน เช่น ลูกศรทิศทางการจราจร บนพื้นทาง ป้ายเดินรถทางเดียว ป้ายทางเลี้ยว ป้ายจำกัดความเร็ว เป็นต้น เพื่อลดอุบัติเหตุในการเดินรถ และไม่ก่อให้เกิดความสับสนของผู้ขับขี่ ทำให้การเคลื่อนตัวของรถในโครงการและบริเวณทางเข้า-ออกโครงการ สามารถทำได้อย่างสะดวกและปลอดภัย	โครงการ <u>ระยะเวลา/ความถี่</u> - ตรวจสอบทุก 6 เดือน ตลอดระยะดำเนินการ	
3.7 การใช้ไฟฟ้า	1. ตรวจสอบและดูแลหม้อแปลงไฟฟ้า ขนาด 800 kVA จำนวน 1 ชุด ให้อยู่ในสภาพปลอดภัยทุก 1 ปี ซึ่งแยกเฉพาะของโครงการ เพื่อไม่ให้เกิด Over Load ของการใช้ไฟฟ้าอาคารข้างเคียง 2. ตรวจสอบและดูแลรั้วที่ล้อมรอบบริเวณหม้อแปลงไฟฟ้า และป้ายหรือสัญลักษณ์เตือนให้ระวังอันตรายจากหม้อแปลงไฟฟ้า ซึ่งติดไว้บริเวณรั้วล้อมรอบหม้อแปลงไฟฟ้าให้เห็นชัดเจน ให้อยู่ในสภาพดีอยู่เสมอ สำหรับพื้นของลานหม้อแปลง ใส่หินเบอร์ 2 ความหนาอย่างน้อย 100 มิลลิเมตร ยกเว้นส่วนที่ติดตั้งบริษัท 3. ตรวจสอบและดูแลหลอดไฟฟ้าแสงสว่างในห้องพัก ทางเดิน และที่จอดรถ ให้มีความสว่างเหมาะสมกับการใช้งานในแต่ละพื้นที่ ตามกฎกระทรวงฉบับที่ 39 พ.ศ.2537 ออกตามพระราชบัญญัติควบคุมอาคาร พ.ศ.2522 อันได้แก่ ช่องทางเดิน ห้องพัก มีแสงสว่างไม่น้อยกว่า 100 LUX ที่จอดรถไม่น้อยกว่า 50 LUX แต่ต้องเลือกหลอดไฟฟ้าที่ให้ความสว่างดังกล่าวใช้พลังงานไฟฟ้าไม่เกิน 12 วัตต์ต่อตารางเมตร ตามหลักเกณฑ์กฎกระทรวงกำหนดประเภทหรือขนาดของอาคารและมาตรฐานหลักเกณฑ์และวิธีการออกแบบอาคาร เพื่ออนุรักษ์พลังงาน พ.ศ.2552 4. รณรงค์ให้ผู้ใช้บริการ และพนักงานใช้ไฟฟ้าอย่างประหยัด โดยติดป้ายไว้ในจุดต่างๆ เช่น บริเวณโถงต้อนรับ ทางเดิน และภายในห้องพัก เป็นต้น 5. มาตรการการอนุรักษ์พลังงานสำหรับเจ้าของโครงการและเจ้าหน้าที่โครงการ จะต้องดำเนินการในระยะดำเนินการ มีดังต่อไปนี้ 1) การอนุรักษ์พลังงานไฟฟ้าสำหรับระบบไฟฟ้าแสงสว่าง	<u>ดัชนีที่ตรวจวัด</u> <u>หม้อแปลงไฟฟ้า</u> - ตัวถังหม้อแปลง - การต่อลงดินของส่วนที่เป็นโลหะเปิดโล่ง - สารดูดความชื้น - ป้ายเตือนอันตราย - พื้นลานหม้อแปลง - เสาหม้อแปลง - การปรับปรุง แก๊ส เพิ่มเติม หรือซ่อมบำรุง - ตรวจสอบสภาพหม้อแปลงและการติดตั้งอื่น <u>ระบบสายไฟฟ้า และอุปกรณ์ไฟฟ้าต่างๆ</u> - การตรวจสอบทั่วไป - พื้นที่ติดตั้ง	บริษัท อีทีจี ภูเก็ต จำกัด

ลงชื่อP. Manasornjit.....กรรมการบริษัท
(นางสาวเพชรรัตน์ มานะสมจิตร)
บริษัท อีทีจี ภูเก็ต จำกัด

เดือนกันยายน 2568
หน้า 52/102

ลงชื่อ[Signature].....บุคคลธรรมดาผู้มีสิทธิจัดทำรายงาน
(นางสาวณฐพร จรุงเกียรติขจร)
บริษัท อันดามัน เอ็นไวรอนเม้นทอล อินเตอร์เนชั่นแนล จำกัด



ตารางที่ 3 (ต่อ) มาตรการป้องกันและแก้ไขผลกระทบสิ่งแวดล้อม และมาตรการติดตามตรวจสอบผลกระทบสิ่งแวดล้อมโครงการโรงแรม แฮมป์ตัน บาย ฮิลตัน ภูเก็ต ทาวน์ (Hampton by Hilton Phuket town) (ดัดแปลงอาคารและส่วนขยาย) ของบริษัท อีทีจี ภูเก็ต จำกัด (ระยะดำเนินการ)

องค์ประกอบทางสิ่งแวดล้อมและคุณค่าต่างๆ	มาตรการป้องกันและแก้ไขผลกระทบสิ่งแวดล้อม	ระยะเวลาดำเนินการ	ผู้รับผิดชอบ
3.7 การใช้ไฟฟ้า (ต่อ)	<p>1.1 ปิดไฟฟ้าแสงสว่างเวลาพักเที่ยงสำหรับพื้นที่สำนักงาน</p> <p>1.2 แยกสวิทช์ควบคุมอุปกรณ์ไฟฟ้าแสงสว่าง แทนการใช้หนึ่งตัวควบคุมหลอดแสงสว่างจำนวนมาก</p> <p>1.3 หมั่นดูแลทำความสะอาดเรื่องฝุ่นละอองหรือบำรุงรักษาอุปกรณ์ไฟฟ้าแสงสว่างอย่างต่อเนื่องและสม่ำเสมอ เพื่อให้แสงสว่างได้อย่างเต็มประสิทธิภาพ</p> <p>1.4 ติดตั้งเครื่องปรับระดับแสงสว่าง (Dimmer) บริเวณห้องใช้สำหรับงานอเนกประสงค์ซึ่งบางครั้งต้องการแสงสว่างมาก และบางครั้งต้องการแสงสว่างน้อย</p> <p>1.5 คำนวณและเลือกขนาดสายไฟฟ้าให้มีความสูญเสียต่ำ ทำได้โดยเพิ่มขนาดสายให้ใหญ่ขึ้นเนื่องจากสายมีความต้านทานต่ำกว่า จึงทำให้สามารถลดความสูญเสียเนื่องจากแรงดันไฟฟ้าตก และลดค่าไฟฟ้าลงได้</p> <p>1.6 ในการติดตั้งระบบไฟฟ้าให้เลือกใช้บัลลาสต์อิเล็กทรอนิกส์ ซึ่งช่วยประหยัดไฟได้ 10 วัตต์/หลอด ประหยัดพลังงานได้ 30% เมื่อเทียบกับบัลลาสต์ชนิดแกนเหล็กธรรมดา</p> <p>1.7 ใช้หลอดประหยัดพลังงาน เช่น หลอด LED เพื่อเป็นการประหยัดพลังงาน</p> <p>2) การอนุรักษ์พลังงานไฟฟ้าสำหรับระบบทำความเย็นปรับอากาศ</p> <p>2.1 ปลุกต้นไม้ภายในโครงการให้มากที่สุด ในบริเวณพื้นที่ว่างซึ่งไม่ใช่ถนนและทางวิ่งเพื่อลดภาระการทำงานของเครื่องปรับอากาศ</p> <p>2.2 ปิดเครื่องปรับอากาศในช่วงเวลาพักเที่ยง สำหรับห้องสำนักงานให้ใช้วิธีการลดการทำงานของคอมเพรสเซอร์ โดยปรับเทอร์โมสตัทให้อยู่ที่อุณหภูมิสูงสุด เพื่อให้คอมเพรสเซอร์หยุดทำงาน</p> <p>2.3 บำรุงรักษาเครื่องปรับอากาศอย่างสม่ำเสมอ</p> <p>2.4 ทำความสะอาดแผ่นกรองอากาศด้านหน้าและแผ่นระบายความร้อนด้านหลังทุกเดือน</p> <p>6. มาตรการอนุรักษ์พลังงานสำหรับผู้พักอาศัยโครงการจะมีการประชาสัมพันธ์เพื่อให้ผู้พักอาศัยได้มีส่วนร่วมในการอนุรักษ์พลังงาน และเพื่อเป็นการส่งเสริมและแรงจูงใจให้ช่วยกันประหยัดพลังงาน</p>	<ul style="list-style-type: none"> - สภาพของอุปกรณ์และการต่อสายไฟฟ้า - บริเวณโดยรอบอุปกรณ์ - เซอร์กิตเบรกเกอร์ และเบตเตอรี - ขั้วต่อหรือจุดต่อสาย - การระบายอากาศในห้องไฟฟ้า - การระบายอากาศและท่อไอเสียสำหรับห้องเครื่องกำเนิดไฟฟ้า - การปรับปรุง แก้ไข เพิ่มเติม หรือซ่อมบำรุง - การตรวจอื่น ๆ ที่สามารถพบได้จากตรวจสอบด้วยสายตา เช่น การป้องกันการสัมผัสส่วนที่มีไฟฟ้า และการต่อลงดิน เป็นต้น <p>วิธีการ</p> <ul style="list-style-type: none"> - ตรวจสอบหม้อแปลงไฟฟ้า ระบบสายไฟฟ้า และอุปกรณ์ไฟฟ้าต่างๆ ตามมาตรฐานกฎกระทรวง “กำหนดมาตรฐานในการบริหารจัดการ และดำเนินการด้านความปลอดภัย อาชีวอนามัย และสภาพแวดล้อมในการทำงาน 	

ลงชื่อ P. Manraksaกรรมการบริษัท
(นางสาวเพชรรัตน์ มานะสมจิตร)
บริษัท อีทีจี ภูเก็ต จำกัด

เดือนกันยายน 2568
หน้า 53/102

ลงชื่อบุคคลธรรมดาผู้มีสิทธิจัดทำรายงาน
(นางสาวณัฐพร จรุงเกียรติขจร)
บริษัท อันดามัน เอ็นไวรอนเม้นทอล อินเทอร์เน็ตซันแนล จำกัด



ตารางที่ 3 (ต่อ) มาตรการป้องกันและแก้ไขผลกระทบสิ่งแวดล้อม และมาตรการติดตามตรวจสอบผลกระทบสิ่งแวดล้อมโครงการโรงแรม แฮมป์ตัน บาย ฮิลตัน ภูเก็ต ทาวน์ (Hampton by Hilton Phuket town) (ดัดแปลงอาคารและส่วนขยาย) ของบริษัท อีทีจี ภูเก็ต จำกัด (ระยะดำเนินการ)

องค์ประกอบทางสิ่งแวดล้อม และคุณค่าต่างๆ	มาตรการป้องกันและแก้ไขผลกระทบสิ่งแวดล้อม	ระยะเวลาดำเนินการ	ผู้รับผิดชอบ
3.7 การใช้ไฟฟ้า (ต่อ)	โครงการจะติดตั้งประสาสัมพันธ์ภายในห้องพัก และพื้นที่โครงการ โดยมีข้อความในแผ่นพับดังนี้ 1) ปิดไฟทุกครั้งเมื่อไม่มีการใช้งาน 2) ใช้พลังงานอย่างประหยัด เมื่อเลิกใช้ควรปิดทันที เพื่อลดการสูญเสียพลังงาน 3) ไม่ปล่อยให้น้ำไหลตลอดเวลาล้างหน้า แปรงฟัน โกนหนวด และอาบน้ำ เพราะจะทำให้สูญเสียน้ำโดยเปล่าประโยชน์ที่หลายๆ ลิตร 4) ไม่ทิ้งเศษอาหาร กระดาษ สารเคมีทุกชนิดลงในชักโครก เพราะจะต้องสูญเสียน้ำจากชักโครกเพื่อไล่สิ่งของลงท่อ	เกี่ยวกับไฟฟ้า พ.ศ. 2558” <u>สถานที่ดำเนินการ</u> - หม้อแปลงไฟฟ้า - ระบบสายไฟฟ้า/อุปกรณ์ไฟฟ้าในพื้นที่โครงการ <u>ระยะเวลา/ความถี่</u> - ตรวจสอบหม้อแปลงทุก 1 ปีตลอดระยะดำเนินการ - ตรวจสอบระบบสายไฟฟ้าและอุปกรณ์ไฟฟ้าต่างๆทุก 1 เดือนตลอดระยะดำเนินการ	
3.8 การบดบังทิศทางลมและการบดบังแสงแดดบริเวณข้างเคียง	1. ตรวจสอบระยะถอยร่นหรือช่องว่างระหว่างอาคารไม่ให้มีสิ่งกีดขวาง เพื่อป้องกันการบดบังลมและเพื่อให้อากาศถ่ายเทได้สะดวก 2. เจ้าของโครงการจะไม่ก่อสร้างต่อเติมหรือดัดแปลงอาคารให้มีความสูงเพิ่มขึ้นหรือให้ผิดไปจากที่ได้ออกแบบไว้ตามแบบแปลนที่ได้รับอนุญาตเพื่อป้องกันการบดบังแสงแดดที่อาจเกิดขึ้นต่ออาคารข้างเคียง 3. จัดให้มีเจ้าหน้าที่คอยดูแลรักษาดันไม้และพื้นที่สีเขียวให้มีสภาพสวยงาม นอกจากนี้ หากมีต้นไม้ได้รับความเสียหาย หรือตายจะจัดให้มีการปลูกต้นไม้ทดแทน เพื่อช่วยลดปริมาณความร้อนที่สะสมของพื้นที่เป็นลานคอนกรีต 4. กำหนดให้มีการแก้ไขผลกระทบด้านการบดบังแสงแดดต่อผู้พักอาศัยที่อยู่ข้างเคียงที่อาจได้รับผลกระทบ โดยโครงการกำหนดมาตรการชดเชยความเสียหายอันเนื่องมาจากผลกระทบที่อาจเกิดจากอาคารโครงการในช่วงเปิดดำเนินการ ซึ่งโครงการทำหนังสือแจ้งผู้พักอาศัยที่อาคาร/บ้านพัก	<u>ดัชนีที่ตรวจวัด</u> - ความสูงของอาคารภายในโครงการ - ความสมบูรณ์ของพื้นที่สีเขียวภายในโครงการ <u>วิธีการตรวจวัด</u> - ตรวจสอบความสูงของอาคาร โดยไม่ก่อสร้างต่อเติมหรือดัดแปลงอาคารให้มีความสูงเพิ่มขึ้นหรือให้ผิดไปจากที่ได้ออกแบบไว้ตามแบบแปลนที่ได้รับอนุญาต - ดูแลรักษาดันไม้ให้เจริญงอกงามอยู่	บริษัท อีทีจี ภูเก็ต จำกัด

ลงชื่อP. Manasakul.....กรรมการบริษัท
(นางสาวเพชรรัตน์ มานะสมจิตร)
บริษัท อีทีจี ภูเก็ต จำกัด

เดือนกันยายน 2568
หน้า 54/102

ลงชื่อ[Signature].....บุคคลธรรมดาผู้มีสิทธิจัดทำรายงาน
(นางสาวณัฐพร จรุงเกียรติขจร)
บริษัท อันดามัน เอ็นไวรอนเมนทอล อินเตอร์เนชั่นแนล จำกัด



ตารางที่ 3 (ต่อ) มาตรการป้องกันและแก้ไขผลกระทบสิ่งแวดล้อม และมาตรการติดตามตรวจสอบผลกระทบสิ่งแวดล้อมโครงการโรงแรม แฮมป์ตัน บาย ฮิลตัน ภูเก็ต ทาวน์ (Hampton by Hilton Phuket town) (ดัดแปลงอาคารและส่วนขยาย) ของบริษัท อีทีจี ภูเก็ต จำกัด (ระยะดำเนินการ)

องค์ประกอบทางสิ่งแวดล้อม และคุณค่าต่างๆ	มาตรการป้องกันและแก้ไขผลกระทบสิ่งแวดล้อม	ระยะเวลาดำเนินการ	ผู้รับผิดชอบ
3.8 การบดบังทัศนทิวทางลม และการบดบังแสงแดด บริเวณข้างเคียง (ต่อ)	อาศัย มีเงาของอาคารโครงการพาดผ่าน และอาจเป็นผู้ที่ได้รับผลกระทบด้านการบดบังแสงแดด จากอาคารโครงการ ณ วันที่ดำเนินการก่อสร้าง โดยในหนังสือดังกล่าวจะระบุชื่อและหมายเลข โทรศัพท์ของบุคคลที่เป็นผู้รับเรื่อง ผู้ที่ได้รับผลกระทบสามารถติดต่อกับโครงการได้โดยตรง อนึ่ง เงื่อนไขในการดำเนินการตามมาตรการดังกล่าว บริษัท อีทีจี ภูเก็ต จำกัด ในฐานะผู้ขออนุญาต เป็นผู้รับผิดชอบผลกระทบที่เกิดขึ้นจากการบดบังแสงแดดของโครงการต่อบ้านพักอาศัยหรือ อาคารที่อยู่ข้างเคียง 5. หลักเกณฑ์ และเงื่อนไขในการจ่ายเงินชดเชยค่าเสียหายหรือการดำเนินการแก้ไขผลกระทบให้กับ บุคคลที่ได้รับความเสียหายให้เป็นไปตามข้อตกลงระหว่างผู้ที่ได้รับความเสียหายจากเหตุดังกล่าว กับเจ้าของโครงการ แต่หากทั้ง 2 ฝ่าย คือ บริษัท อีทีจี ภูเก็ต จำกัด และผู้อาศัยที่อยู่ข้างเคียงที่ อาจได้รับผลกระทบไม่สามารถตกลงร่วมกันได้ ให้ใช้ลักษณะไตรภาคี เพื่อเจรจาหาข้อตกลง ร่วมกัน ซึ่งเงื่อนไขในการดำเนินการตามมาตรการต่างๆ โครงการเป็นผู้รับผิดชอบค่าใช้จ่าย โดยความรับผิดชอบจะสิ้นสุดลงหลังจากได้รับใบรับรองการก่อสร้างอาคาร ดัดแปลงอาคาร หรือ เคลื่อนย้ายอาคาร (แบบ อ.5) แล้วเสร็จ 1 ปี	เสมอ และปลูกทดแทน กรณีต้นไม้ ตาย <u>สถานที่ดำเนินการ</u> - อาคารของโครงการ - พื้นที่สีเขียวภายในโครงการ <u>ระยะเวลา/ความถี่</u> - ตรวจสอบความสูงของอาคารทุก 6 เดือน ตลอดระยะดำเนินการ - ตรวจสอบและดูแลพื้นที่สีเขียวทุก วันตลอดระยะดำเนินการ	
4. คุณค่าต่อคุณภาพชีวิต			
4.1 เศรษฐกิจและสังคม	1. หากได้รับการร้องเรียนจากผู้พักอาศัยโดยรอบว่าได้รับความเดือดร้อนรำคาญจากการดำเนิน โครงการเจ้าของโครงการหรือนิติบุคคลอาคารชุดต้องดำเนินการแก้ไขปัญหาค่าความเดือดร้อน รำคาญให้แล้วเสร็จโดยเร็วที่สุด 2. ส่งเสริมให้พนักงานของโครงการทำกิจกรรมร่วมกับชุมชนใกล้เคียงตามโอกาสอันสมควร เช่น มีส่วนร่วมในการจัดงานเทศกาลและประเพณีประจำปี เพื่อส่งเสริมการท่องเที่ยว เป็นต้น	<u>ดัชนีที่ตรวจวัด</u> - เรื่องร้องเรียนจากอาคารใกล้เคียง โครงการ <u>วิธีการตรวจวัด</u> - จัดให้มีกล่องรับเรื่องร้องเรียนที่เกิด จากโครงการหากมีเรื่องร้องเรียน ต้องดำเนินการแก้ไขโดยทันที	บริษัท อีทีจี ภูเก็ต จำกัด

ลงชื่อPManokrajit.....กรรมการบริษัท
(นางสาวเพชรรัตน์ มานะสมจิตร)
บริษัท อีทีจี ภูเก็ต จำกัด

เดือนกันยายน 2568
หน้า 55/102

ลงชื่อ[Signature].....บุคคลธรรมดาผู้มีสิทธิจัดทำรายงาน
(นางสาวณัฐพร จรุงเกียรติขจร)
บริษัท อันดามัน เอ็นไวรอนเมนทอล อินเตอร์เนชั่นแนล จำกัด



ตารางที่ 3 (ต่อ) มาตรการป้องกันและแก้ไขผลกระทบสิ่งแวดล้อม และมาตรการติดตามตรวจสอบผลกระทบสิ่งแวดล้อมโครงการโรงแรม แฮมป์ตัน บาย ฮิลตัน ภูเก็ต ทาวน์ (Hampton by Hilton Phuket town) (ตัดแปลงอาคารและส่วนขยาย) ของบริษัท อีทีจี ภูเก็ต จำกัด (ระยะดำเนินการ)

องค์ประกอบทางสิ่งแวดล้อม และคุณค่าต่างๆ	มาตรการป้องกันและแก้ไขผลกระทบสิ่งแวดล้อม	ระยะเวลาดำเนินการ	ผู้รับผิดชอบ
4.1 เศรษฐกิจและสังคม (ต่อ)		<p><u>สถานที่ดำเนินการ</u></p> <ul style="list-style-type: none"> - อาคารผู้พักอาศัยภายในโครงการและบ้านพักอาศัยโดยรอบในรัศมี 100 เมตร จากขอบเขตพื้นที่โครงการ <p><u>ระยะเวลา/ความถี่</u></p> <ul style="list-style-type: none"> - ตรวจสอบเรื่องร้องเรียนจากกลุ่มรับเรื่องร้องเรียนทุกวัน ตลอดระยะดำเนินการ 	
4.2 อาชีวอนามัย และความปลอดภัย	<p>มาตรการป้องกันและแก้ไขผลกระทบด้านอาชีวอนามัยและความปลอดภัย ระยะดำเนินการ</p> <ol style="list-style-type: none"> ติดตั้งระบบกล้องวงจรปิด (CCTV) ครอบคลุมพื้นที่โครงการทั้งภายในอาคาร และภายนอกอาคาร ทั้งหมด 61 จุด โดยภายในอาคาร ติดตั้งจำนวน 51 จุด และภายนอกอาคารติดตั้งบริเวณทางเท้า บริเวณเฉลียงข้างห้องประชุม บริเวณเฉลียงข้างสนามหญ้า และพื้นที่ลานจอดรถ จำนวน 10 จุด เพื่อรักษาความปลอดภัยของโครงการ และบริเวณพื้นที่โดยรอบโครงการ จัดให้มีเจ้าหน้าที่รักษาความปลอดภัย หมุนเวียนทำหน้าที่ตรวจตราความเป็นระเบียบเรียบร้อย และรักษาความปลอดภัยในชีวิตและทรัพย์สินของผู้ใช้บริการภายในโครงการตลอด 24 ชั่วโมง ประชาสัมพันธ์ให้ผู้ใช้บริการภายในโครงการทราบเกี่ยวกับหมายเลขโทรศัพท์ในกรณีเกิดเหตุต่างๆ เช่น สถานีตำรวจภูธรเมืองภูเก็ต และหน่วยงานบรรเทาสาธารณภัยเทศบาลนครภูเก็ต เป็นต้น <p><u>มาตรการป้องกันและแก้ไขผลกระทบสิ่งแวดล้อม ด้านการจัดการส้วม</u></p> <ol style="list-style-type: none"> <u>ด้านโครงสร้างส้วม</u> 	<p><u>ดัชนีที่ตรวจวัด</u></p> <ul style="list-style-type: none"> - กล้องวงจรปิด (CCTV) - คุณภาพน้ำในส้วม - สุขลักษณะร้านอาหาร <p><u>วิธีการตรวจวัด</u></p> <ul style="list-style-type: none"> - ตรวจสอบการทำงานของกล้องวงจรปิด (CCTV) หากพบว่ากล้องเสียต้องรีบซ่อมแซม หรือเปลี่ยนใหม่ทันที - ตรวจวัดคุณภาพน้ำในส้วมตามหลักเกณฑ์ด้านสุขลักษณะในการควบคุมการประกอบกิจการส้วม 	บริษัท อีทีจี ภูเก็ต จำกัด

ลงชื่อ
(นางสาวเพชรรัตน์ มานะสมจิตร)
บริษัท อีทีจี ภูเก็ต จำกัด

เดือนกันยายน 2568
หน้า 56/102

ลงชื่อ
(นางสาวณัฐพร จรุงเกียรติขจร)
บริษัท อันดามัน เอ็นไวรอนเมนทอล อินเตอร์เนชั่นแนล จำกัด



ตารางที่ 3 (ต่อ) มาตรการป้องกันและแก้ไขผลกระทบสิ่งแวดล้อม และมาตรการติดตามตรวจสอบผลกระทบสิ่งแวดล้อมโครงการโรงแรม แฮมป์ตัน บาย ฮิลตัน ภูเก็ต ทาวน์ (Hampton by Hilton Phuket town) (ดัดแปลงอาคารและส่วนขยาย) ของบริษัท อีทีจี ภูเก็ต จำกัด (ระยะดำเนินการ)

องค์ประกอบทางสิ่งแวดล้อมและคุณค่าต่างๆ	มาตรการป้องกันและแก้ไขผลกระทบสิ่งแวดล้อม	ระยะเวลาดำเนินการ	ผู้รับผิดชอบ
4.2 อาชีวอนามัย และความปลอดภัย (ต่อ)	<p>1.1 จัดให้มีการออกแบบให้โครงสร้างสระว่ายน้ำเป็นคอนกรีตเสริมเหล็ก น้ำซึมไม่ได้ ผนังเรียบอยู่ในสภาพดีและทำความสะอาดได้และพื้นทางเดินข้างสระว่ายน้ำ ต้องเป็นพื้นเรียบ ไม่ลื่น ไม่มีน้ำขังและทำความสะอาดได้ง่าย</p> <p>1.2 ตรวจสอบสภาพสระว่ายน้ำให้อยู่ในสภาพดีอยู่เสมอ หากพบกระเบื้องปูสระหรืออุปกรณ์ใดๆ ชำรุดให้รีบซ่อมแซมทันที เพื่อป้องกันอุบัติเหตุจากการใช้สระว่ายน้ำ</p> <p>1.3 จัดให้มีรางระบายน้ำล้นมีฝาปิดรอบสระน้ำ อยู่ในสภาพดี และไม่มีน้ำล้นออกจากราง</p> <p>1.4 จัดให้มีราวกันตกบริเวณริมสระว่ายน้ำด้านริมอาคาร</p> <p>1.5 จัดให้มีป้ายบอกความลึกของสระว่ายน้ำที่สามารถมองเห็นได้อย่างชัดเจน</p> <p>2. <u>ด้านความปลอดภัยและอุบัติเหตุจากการจมน้ำ</u></p> <p>2.1 จัดให้มีแสงสว่างเพียงพอทั่วบริเวณสระว่ายน้ำ เพื่อให้มองเห็นได้อย่างชัดเจนในกรณีที่มีการเปิดใช้สระในเวลากลางคืน</p> <p>2.2 จัดให้มีเจ้าหน้าที่ประจำพื้นที่สระว่ายน้ำ เพื่อควบคุมดูแล และให้ความช่วยเหลือในกรณีเกิดเหตุฉุกเฉิน</p> <p>2.3 จัดให้มีอ่างล้างมือ ที่ล้างเท้า และบริเวณล้างตัวก่อนลงสระน้ำ</p> <p>2.4 จัดให้มีห้องเปลี่ยนเสื้อผ้า ตู้เก็บสิ่งของ ที่วางหรือเก็บรองเท้า สำหรับผู้ใช้บริการ</p> <p>2.5 จัดให้มีการบริการแยกกันระหว่างห้องน้ำ และห้องส้วมบริเวณสระว่ายน้ำ</p> <p>2.6 กำหนดให้มีข้อปฏิบัติสำหรับผู้ที่มาใช้บริการ เป็นภาษาไทย ภาษาอังกฤษ และภาษาจีน ติดไว้ในบริเวณสระว่ายน้ำให้มองเห็นชัดเจน อาทิ</p> <ul style="list-style-type: none"> - ต้องสวมชุดว่ายน้ำที่สะอาด - ต้องชำระล้างร่างกายก่อนลงสระทุกครั้ง - ผู้ที่เป็นโรคตาแดง โรคผิวหนัง เป็นหวัด หนูน้ำหนวก หรือโรคติดต่ออื่นๆ ห้ามลงเล่นในสระว่ายน้ำ 	<p>คณะกรรมการสาธารณสุขฉบับที่ 1/2550 วันที่ 20 มกราคม 2550</p> <ul style="list-style-type: none"> - ตรวจสอบสุขลักษณะบริเวณร้านอาหารให้มีความสะอาดตามตามกฎกระทรวง สุขลักษณะของสถานที่จำหน่ายอาหาร พ.ศ.2561 <p><u>สถานที่ดำเนินการ</u></p> <ul style="list-style-type: none"> - จุดติดตั้งกล้องวงจรปิด (CCTV) ภายในโครงการ - สระว่ายน้ำ - ห้องอาหารของโครงการ <p><u>ระยะเวลา/ความถี่</u></p> <ul style="list-style-type: none"> - ตรวจสอบกล้องวงจรปิด (CCTV) ทุก 1 เดือน ตลอดระยะดำเนินการ - ตรวจสอบคุณภาพน้ำในสระว่ายน้ำ ทุกเดือนตลอดระยะเวลาดำเนินการ - ตรวจสอบสุขลักษณะของสถานที่จำหน่ายอาหาร ทุก 1 ปี ตลอดระยะเวลาดำเนินการ - ตรวจสอบสุขลักษณะของอาหาร กระบวนการทำ ประกอบ หรือปรุง การเก็บรักษา และการจำหน่าย 	

ลงชื่อกรรมการบริษัท
(นางสาวเพชรรัตน์ มานะสมจิตร)
บริษัท อีทีจี ภูเก็ต จำกัด

เดือนกันยายน 2568
หน้า 57/102

ลงชื่อบุคคลธรรมดาผู้มีสิทธิจัดทำรายงาน
(นางสาวณัฐพร จรุงเกียรติขจร)
บริษัท อันดามัน เอ็นไวรอนเมนทอล อินเตอร์เนชั่นแนล จำกัด



ตารางที่ 3 (ต่อ) มาตรการป้องกันและแก้ไขผลกระทบสิ่งแวดล้อม และมาตรการติดตามตรวจสอบผลกระทบสิ่งแวดล้อมโครงการโรงแรม แฮมปตัน บาย ฮิลตัน ภูเก็ต ทาวน์ (Hampton by Hilton Phuket town) (ตัดแปลงอาคารและส่วนขยาย) ของบริษัท อีทีจี ภูเก็ต จำกัด (ระยะดำเนินการ)

องค์ประกอบทางสิ่งแวดล้อม และคุณค่าต่างๆ	มาตรการป้องกันและแก้ไขผลกระทบต่อสิ่งแวดล้อม	ระยะเวลาดำเนินการ	ผู้รับผิดชอบ
<p>4.2 อาชีวอนามัย และความปลอดภัย (ต่อ)</p>	<ul style="list-style-type: none"> - ห้ามนำสัตว์เลี้ยงเข้ามาในบริเวณสระว่ายน้ำ - ห้ามนำอาหาร และเครื่องดื่ม หรือขวดแก้ว เข้าในพื้นที่สระว่ายน้ำ - เด็กอายุต่ำกว่า 10 ปี ต้องมีผู้ปกครองคอยดูแล - วิธีการปฐมพยาบาลช่วยคนจมน้ำ <p>2.7 กำหนดห้ามดื่มสุราในบริเวณสระว่ายน้ำ และห้ามผู้เมาสุราลงใช้บริการสระว่ายน้ำ</p> <p>2.8 ห้ามการใช้สระว่ายน้ำของโครงการอย่างคึกคะนอง หรือกระทำการใดๆ ที่อาจเกิดอุบัติเหตุทั้งต่อตนเองหรือผู้ใช้สระว่ายน้ำรายอื่น</p> <p>2.9 กำหนดให้ผู้ใช้สระว่ายน้ำ ห้ามส่งเสียงดัง รบกวนผู้ใช้สระรายอื่น</p> <p>3. การตรวจสอบคุณภาพน้ำสระว่ายน้ำ</p> <p>สำหรับการตรวจสอบคุณภาพน้ำในสระว่ายน้ำจะกำหนดให้มีมาตรการติดตามตรวจสอบคุณภาพน้ำภายในสระว่ายน้ำ จำนวน 2 ระดับ คือ บริเวณผิวน้ำสระและบริเวณความลึกของสระว่ายน้ำ ดังนี้</p> <p>คุณภาพน้ำที่ต้องตรวจวัดสำหรับสระว่ายน้ำของโครงการที่ใช้เกลือในการฆ่าเชื้อโรค ประกอบด้วย</p> <ul style="list-style-type: none"> 3.1 คลอรีนอิสระคงเหลือ ตรวจวัดทุกวัน วันละ 2 ครั้ง ขณะที่มีผู้ใช้สระมากที่สุด 3.2 ค่าความเป็นกรด-ด่าง ตรวจวัดทุกวัน วันละ 2 ครั้ง ขณะที่มีผู้ใช้สระมากที่สุด 3.3 โคลิฟอร์มทั้งหมด (Total Coliform Bacteria) ตรวจวัดเดือนละ 1 ครั้ง ขณะที่มีผู้ใช้สระมากที่สุด 3.4 ฟีคอลโคลิฟอร์ม (Fecal coliform Bacteria) ตรวจวัดเดือนละ 1 ครั้ง ขณะที่มีผู้ใช้สระมากที่สุด 3.5 คลอรีนที่รวมกับสารอื่น (Combined Chlorine) ตรวจวัดปีละ 1 ครั้ง ขณะที่มีผู้ใช้สระมากที่สุด 3.6 ค่าความเป็นด่าง (Alkalinity) ตรวจวัดปีละ 1 ครั้ง ขณะที่มีผู้ใช้สระมากที่สุด 3.7 ความกระด้าง (Calcium Hardness) ตรวจวัดปีละ 1 ครั้ง ขณะที่มีผู้ใช้สระมากที่สุด 	<p>อาหาร ทุกวันตลอดระยะเวลาดำเนินการ</p> <ul style="list-style-type: none"> - ตรวจสอบสุขลักษณะของภาชนะ อุปกรณ์ และเครื่องใช้อื่นๆ ทุก 1 ปี ตลอดระยะเวลาดำเนินการ - ตรวจสอบสุขลักษณะส่วนบุคคลของผู้ประกอบกิจการและผู้สัมผัสอาหาร ทุกวันตลอดระยะเวลาดำเนินการ 	

ลงชื่อ P. Mantrasiriกรรมการบริษัท

(นางสาวเพชรรัตน์ มานะสมจิตร)

บริษัท อีทีจี ภูเก็ต จำกัด

เดือนกันยายน 2568

หน้า 58/102

ลงชื่อบุคคลธรรมดาผู้มีสิทธิจัดทำรายงาน

(นางสาวณัจพร จรุงเกียรติขจร)

บริษัท อันทามัน เอ็นไวรอนเม้นทอล อินเตอร์เนชั่นแนล จำกัด



ตารางที่ 3 (ต่อ) มาตรการป้องกันและแก้ไขผลกระทบสิ่งแวดล้อม และมาตรการติดตามตรวจสอบผลกระทบสิ่งแวดล้อมโครงการโรงแรม แฮมปตัน บาย ฮิลตัน ภูเก็ต ทาวน์ (Hampton by Hilton Phuket town) (ดัดแปลงอาคารและส่วนขยาย) ของบริษัท อีทีจี ภูเก็ต จำกัด (ระยะดำเนินการ)

องค์ประกอบทางสิ่งแวดล้อม และคุณค่าต่างๆ	มาตรการป้องกันและแก้ไขผลกระทบสิ่งแวดล้อม	ระยะเวลาดำเนินการ	ผู้รับผิดชอบ
4.2 อาชีวอนามัย และความปลอดภัย (ต่อ)	<p>3.8 กรดไซยานูริก (Cyanuric Acid) (กรณีที่ใช้) ตรวจวัดปีละ 1 ครั้ง ขณะที่ผู้ใช้สระมากที่สุด</p> <p>3.9 คลอไรด์ (Chloride) ตรวจวัดปีละ 1 ครั้ง ขณะที่ผู้ใช้สระมากที่สุด</p> <p>3.10 แอมโมเนีย (Ammonia) ตรวจวัดปีละ 1 ครั้ง ขณะที่ผู้ใช้สระมากที่สุด</p> <p>3.11 ไนเตรท (Nitrate) ตรวจวัดปีละ 1 ครั้ง ขณะที่ผู้ใช้สระมากที่สุด</p> <p>3.12 จุลินทรีย์หรือตัวบ่งชี้จุลินทรีย์ที่ทำให้เกิดโรค ได้แก่ Escherichia coli, Staphylococcus aureus, pseudomonas aeruginosa ตรวจวัดปีละ 1 ครั้ง ขณะที่ผู้ใช้สระมากที่สุด</p> <p>4. การตรวจสอบความปลอดภัยของสระว่ายน้ำ</p> <p>ตรวจสอบความสมบูรณ์ขององค์ประกอบสระว่ายน้ำ และอุปกรณ์ส่วนควบของสระว่ายน้ำเป็นประจำทุกวัน หากพบอุปกรณ์ชำรุดให้ดำเนินการซ่อมแซมโดยเร็วประกอบด้วย</p> <p>4.1 กระเบื้องปูพื้น และผนังสระว่ายน้ำ รวบรวม บันได และฝาปิดรางน้ำล้นรอบสระ</p> <p>4.2 อุปกรณ์เครื่องกรองน้ำ และปั๊มน้ำ</p> <p>4.3 อุปกรณ์ช่วยชีวิต ได้แก่ โฟมช่วยชีวิต 2 อัน ห่วงชูชีพ 2 อัน ไม้ช่วยชีวิต 1 อัน และชุดปฐมพยาบาล</p> <p>4.4 ตรวจสอบระบบไฟส่องสว่างบริเวณสระว่ายน้ำ</p> <p>มาตรการการจัดการสระว่ายน้ำตามคำแนะนำของคณะกรรมการสาธารณสุข ฉบับที่ 1/2550 เรื่อง การควบคุมกิจการสระว่ายน้ำหรือกิจการอื่นๆ ทำนองเดียวกัน</p> <p>1. สถานที่ตั้ง</p> <p>1.1 สถานที่ตั้ง ควรห่างจากแหล่งซึ่งอาจทำให้เกิดการปนเปื้อนในสระว่ายน้ำ เช่น สถานที่เลี้ยงสัตว์ หรือสถานที่ตั้งหรือรวบรวมมูลฝอย เป็นต้น</p> <p>1.2 ควรมีรั้วหรือกำแพงเพื่อสุขอนามัย และความปลอดภัยของผู้ใช้บริการ และเพื่อป้องกันไม่ให้เกิดบุคคลภายนอกที่ไม่ได้รับอนุญาตไปใช้สระว่ายน้ำ ในช่วงที่ไม่เปิดให้บริการ รวมทั้งป้องกันสัตว์เข้ามาในบริเวณสระว่ายน้ำ</p>		

ลงชื่อ*P. Manokamjit*.....กรรมการบริษัท
(นางสาวเพชรรัตน์ มานะสมจิตร)
บริษัท อีทีจี ภูเก็ต จำกัด

เดือนกันยายน 2568
หน้า 59/102

ลงชื่อ*2211*.....บุคคลธรรมดาผู้มีสิทธิจัดทำรายงาน
(นางสาวณัฐพร จรุงเกียรติขจร)
บริษัท อันดามัน เอ็นไวรอนเม้นทอล อินเตอร์เนชั่นแนล จำกัด



ตารางที่ 3 (ต่อ) มาตรการป้องกันและแก้ไขผลกระทบสิ่งแวดล้อม และมาตรการติดตามตรวจสอบผลกระทบสิ่งแวดล้อมโครงการโรงแรม แฮมป์ตัน บาย ฮิลตัน ภูเก็ต ทาวน์ (Hampton by Hilton Phuket town) (ดัดแปลงอาคารและส่วนขยาย) ของบริษัท อีทีจี ภูเก็ต จำกัด (ระยะดำเนินการ)

องค์ประกอบทางสิ่งแวดล้อม และคุณค่าต่างๆ	มาตรการป้องกันและแก้ไขผลกระทบสิ่งแวดล้อม	ระยะเวลาดำเนินการ	ผู้รับผิดชอบ
4.2 อาชีวอนามัย และความปลอดภัย (ต่อ)	<p>1.3 สถานที่ตั้งและบริเวณของสระว่ายน้ำ รวมทั้งระบบสาธารณูปโภคต้องอยู่ในที่น้ำท่วมไม่ถึง พื้นดินแข็งแรงไม่ทรุดง่าย อยู่ในบริเวณที่มีไฟฟ้า และน้ำประปาอย่างเพียงพอ มีทางเข้าออกสะดวก</p> <p>2. สระว่ายน้ำและอาคารประกอบ</p> <p>2.1 โครงสร้างสระว่ายน้ำ ควรสร้างด้วยคอนกรีตเสริมเหล็ก หรือวัสดุที่มีความมั่นคงแข็งแรง น้ำซึมไม่ได้ ผนังเรียบ อยู่ในสภาพดี และทำความสะอาดง่าย</p> <p>2.2 ต้องมีรางระบายน้ำฝน มีฝาปิดรอบสระว่ายน้ำ มีความกว้าง 30-40 เซนติเมตร ไม่เป็นสนิม แข็งแรง ทำความสะอาดง่ายอยู่ในสภาพดี และไม่มีน้ำฝนออกจากราง</p> <p>2.3 ต้องมีอุปกรณ์เครื่องมือสำหรับใช้ทำความสะอาดสระว่ายน้ำ ได้แก่ เครื่องดูดตะกอน แปร่ง ขัดสระชนิดลวดทองเหลืองและพลาสติก รวมทั้งตะแกรงข้อนวัสดุแขวนลอย</p> <p>2.4 ต้องมีที่ว่างสำหรับใช้เป็นทางเดินรอบสระว่ายน้ำ มีความกว้างไม่น้อยกว่า 1.20 เมตร ไม่มีน้ำขัง ทำความสะอาดง่าย</p> <p>2.5 กรณีที่สระว่ายน้ำได้มีการใช้ระบบไหลเวียนน้ำเป็นแบบระบบสก็มเมอร์ควรต้องมีข้อกำหนดเกี่ยวกับการป้องกันอันตรายจากระบบนี้ด้วย</p> <p>2.6 ความลึกของน้ำ มีป้ายบอกความลึกหรือเลขบอกระดับความลึกที่สามารถมองเห็นได้ชัดเจน ในกรณีที่สระว่ายน้ำนั้นมีความลึกตั้งแต่ 1.50 เมตร ขึ้นไป โดยมีตัวเลขแสดงความลึกเป็นระยะๆ อย่างน้อย 3 ระยะ</p> <p>2.7 ต้องจัดให้มีแสงสว่างเพียงพอทั่วบริเวณสระว่ายน้ำ เพื่อให้มองเห็นได้ชัดเจน ในกรณีที่มีการเปิดใช้สระในเวลากลางคืน</p> <p>2.8 อาคารประกอบทำด้วยวัสดุมั่นคงแข็งแรง พื้นเรียบ ไม่ลื่นไม่ดูดซับน้ำทำความสะอาดง่าย พื้นลาดเอียงเล็กน้อยเพื่อการระบายน้ำที่ดี</p> <p>2.9 พื้น ควรทำด้วยวัสดุแข็งแรง เรียบ ไม่ดูดซับน้ำ ทำความสะอาดง่าย ไม่ลื่น อยู่ในสภาพดี</p> <p>2.10 จัดให้มีห้องเปลี่ยนเสื้อผ้า ตู้เก็บสิ่งของ ที่วางหรือเก็บรองเท้า สำหรับผู้ใช้บริการในบริเวณ</p>		

ลงชื่อ*P. Manasamrit*.....กรรมการบริษัท
(นางสาวเพชรรัตน์ มานะสมจิตร)
บริษัท อีทีจี ภูเก็ต จำกัด

เดือนกันยายน 2568
หน้า 60/102

ลงชื่อ*W. J.*.....บุคคลธรรมดาผู้มีสิทธิจัดทำรายงาน
(นางสาวณฐพร จรุงเกียรติขจร)
บริษัท อันดามัน เอ็นไวรอนเมนทอล อินเตอร์เนชั่นแนล จำกัด



ตารางที่ 3 (ต่อ) มาตรการป้องกันและแก้ไขผลกระทบสิ่งแวดล้อม และมาตรการติดตามตรวจสอบผลกระทบสิ่งแวดล้อมโครงการโรงแรม แฮมปตัน บาย ฮิลตัน ภูเก็ต ทาวน์ (Hampton by Hilton Phuket town) (ดัดแปลงอาคารและส่วนขยาย) ของบริษัท อีทีจี ภูเก็ต จำกัด (ระยะดำเนินการ)

องค์ประกอบทางสิ่งแวดล้อม และคุณค่าต่างๆ	มาตรการป้องกันและแก้ไขผลกระทบสิ่งแวดล้อม	ระยะเวลาดำเนินการ	ผู้รับผิดชอบ
4.2 อาชีวอนามัย และความปลอดภัย (ต่อ)	<p>ทางเข้าสระว่ายน้ำและมีจำนวนเพียงพอ</p> <p>2.11 จัดให้มีอ่างล้างมือ บริเวณล้างตัวก่อนลงสระ และที่ล้างเท้า ทางเข้าบริเวณสระว่ายน้ำ และเติมคลอรีนลงในที่ล้างเท้าเพื่อป้องกันการติดเชื้อ</p> <p>2.12 มีการรักษาความสะอาดรอบอาคารประกอบและพื้นที่โดยรอบอย่างสม่ำเสมอ</p> <p>2.13 ดูแลมิให้มีการนำสัตว์ทุกชนิดเข้าไปในบริเวณสระว่ายน้ำ หรืออาคารประกอบ</p> <p>3. ข้อปฏิบัติสำหรับผู้ประกอบการ</p> <p>3.1 จัดให้มีผู้ควบคุมดูแล ซึ่งผ่านการฝึกอบรมการดูแลคุณภาพน้ำสระว่ายน้ำตามหลักสุขาภิบาลสิ่งแวดล้อม เพื่อให้มีความรู้เกี่ยวกับการควบคุมคุณภาพน้ำ และการดูแลรักษาสระว่ายน้ำ</p> <p>3.2 ต้องมีเจ้าหน้าที่ความปลอดภัยประจำสระ (Life guard) อย่างน้อย 1 คนต่อผู้ใช้บริการไม่เกิน 100 คน กรณีที่เกิน 100 คน เศษของ 100 คน ให้คิดเป็น 100 คน และต้องเป็นผู้ที่มีความชำนาญในการว่ายน้ำและผ่านการอบรมการช่วยชีวิตคนจมน้ำ สามารถให้การปฐมพยาบาลได้ โดยต้องอยู่ประจำสระว่ายน้ำตลอดเวลาที่เปิดบริการ</p> <p>3.3 ต้องมีการจัดการและควบคุมคุณภาพน้ำให้อยู่ในเกณฑ์มาตรฐาน ดังนี้</p> <ul style="list-style-type: none"> - ค่าความเป็นกรด-ด่าง (pH) 7.20-8.40 - คลอรีนอิสระ (Free Chlorine) 0.60-1 ส่วนในล้านส่วน - คลอรีนที่รวมกับสารอื่น (Combined Chlorine) 0.50-1 ส่วนในล้านส่วน - ค่าความเป็นด่าง (Alkalinity) 80-100 ส่วนในล้านส่วน - ความกระด้าง (Calcium Hardness) 250-600 ส่วนในล้านส่วน - กรดไซยาไนด์ 30-60 ส่วนในล้านส่วน 250-600 ส่วนในล้านส่วน - คลอไรด์ (Chloride) ไม่เกิน 600 ส่วนในล้านส่วน - แอมโมเนีย (Ammonia) ไม่เกิน 20 ส่วนในล้านส่วน - ไนเตรท (Nitrate) ไม่เกิน 50 ส่วนในล้านส่วน 		

ลงชื่อ
(นางสาวเพชรรัตน์ มานะสมจิตร)
บริษัท อีทีจี ภูเก็ต จำกัด

เดือนกันยายน 2568
หน้า 61/102

ลงชื่อ
(นางสาวณัฐพร จรุงเกียรติขจร)
บริษัท อันดามัน เอ็นไวรอนเม้นทอล อินเตอร์เนชันแนล จำกัด



ตารางที่ 3 (ต่อ) มาตรการป้องกันและแก้ไขผลกระทบสิ่งแวดล้อม และมาตรการติดตามตรวจสอบผลกระทบสิ่งแวดล้อมโครงการโรงแรม แฮมป์ตัน บาย ฮิลตัน ภูเก็ต ทาวน์ (Hampton by Hilton Phuket town) (ดัดแปลงอาคารและส่วนขยาย) ของบริษัท อีทีจี ภูเก็ต จำกัด (ระยะดำเนินการ)

องค์ประกอบทางสิ่งแวดล้อม และคุณค่าต่างๆ	มาตรการป้องกันและแก้ไขผลกระทบสิ่งแวดล้อม	ระยะเวลาดำเนินการ	ผู้รับผิดชอบ
4.2 อาชีวอนามัย และความปลอดภัย (ต่อ)	<ul style="list-style-type: none"> - โคลิฟอร์มทั้งหมด (Total Coliform Bacteria) น้อยกว่า 10 ต่อน้ำ 100 มิลลิลิตร โดยวิธี MPN (Most Probable Numbers) ในอัตราส่วน 100 มิลลิลิตร - ตรวจไม่พบฟิคอลโคลิฟอร์ม (Fecal Coliform) - ตรวจไม่พบจุลินทรีย์หรือตัวบ่งชี้จุลินทรีย์ที่ทำให้เกิดโรค (ได้แก่ Escherichia coli, Staphylococcus aureus, Pseudomonas aeruginosa) <p>3.4 จัดให้มีการเก็บตัวอย่างเพื่อตรวจวิเคราะห์คุณภาพน้ำ ตามเกณฑ์มาตรฐาน ดังนี้</p> <ul style="list-style-type: none"> - การเก็บตัวอย่างต้องอย่างน้อย 2 ระดับ โดยเก็บจากส่วนลึกและส่วนตื้น ขณะที่ผู้ใช้สรวายน้ำมากที่สุด - ตรวจวิเคราะห์ปริมาณคลอรีนอิสระคงเหลือ และค่าความเป็นกรด-ด่าง อย่างน้อยวันละ 2 ครั้ง ก่อนเปิดและหลังปิดบริการ หากมีผู้ใช้บริการเป็นจำนวนมากหรือเป็นวันที่มีแสงแดดจัดควรตรวจสอบปริมาณคลอรีน และค่าความเป็นกรด-ด่างในระหว่างวันด้วย กรณีใช้คลอรีนชนิดกรดไตรคลอโรไฮยานูริกต้องตรวจหาค่ากรดไฮยานูริกด้วย - ตรวจวิเคราะห์ปริมาณโคลิฟอร์มทั้งหมด (Total Coliform Bacteria) และฟิคอลโคลิฟอร์ม (Fecal Coliform) อย่างน้อยเดือนละ 1 ครั้ง - ตรวจวิเคราะห์คุณภาพน้ำทางเคมี และชีวภาพ ตามเกณฑ์มาตรฐานตามที่กำหนดในข้อ 3.3) ครบทุกข้อมูล อย่างน้อยปีละ 1 ครั้ง เพื่อประกอบการพิจารณาขอหรือต่อใบอนุญาต <p>3.5 จัดหาเครื่องมือสำหรับตรวจวิเคราะห์คุณภาพน้ำไว้ประจำ รวมทั้งบันทึกผลการตรวจวิเคราะห์ และข้อมูลอื่นที่จำเป็น ดังนี้</p> <ul style="list-style-type: none"> - เครื่องมือที่ใช้ในการตรวจวิเคราะห์ปริมาณคลอรีน ต้องสามารถวิเคราะห์ได้ในช่วง 0.20-2 ppm ส่วนในล้านส่วน - เครื่องมือที่ใช้ในการตรวจวิเคราะห์ค่าความเป็นกรด-ด่างต้องสามารถตรวจวัดได้อย่างน้อยช่วง 3-9 และสามารถอ่านค่าได้ช่วงละ 1 		

ลงชื่อ*P. Manraksa*.....กรรมการบริษัท
(นางสาวเพชรรัตน์ มานะสมจิตร)
บริษัท อีทีจี ภูเก็ต จำกัด

เดือนกันยายน 2568
หน้า 62/102

ลงชื่อ*[Signature]*.....บุคคลธรรมดาผู้มีสิทธิจัดทำรายงาน
(นางสาวณัฐพร จรุงเกียรติขจร)
บริษัท อันดามัน เอ็นไวรอนเม้นทอล อินเตอร์เนชั่นแนล จำกัด



ตารางที่ 3 (ต่อ) มาตรการป้องกันและแก้ไขผลกระทบสิ่งแวดล้อม และมาตรการติดตามตรวจสอบผลกระทบสิ่งแวดล้อมโครงการโรงแรม แฮมป์ตัน บาย ฮิลตัน ภูเก็ต ทาวน์ (Hampton by Hilton Phuket town) (ดัดแปลงอาคารและส่วนขยาย) ของบริษัท อีทีจี ภูเก็ต จำกัด (ระยะดำเนินการ)

องค์ประกอบทางสิ่งแวดล้อม และคุณค่าต่างๆ	มาตรการป้องกันและแก้ไขผลกระทบสิ่งแวดล้อม	ระยะเวลาดำเนินการ	ผู้รับผิดชอบ
4.2 อาชีวอนามัย และความปลอดภัย (ต่อ)	<p>- มีการบันทึกข้อมูลจำนวนผู้ใช้สระว่ายน้ำในแต่ละวัน แยกเพศและอายุ ระยะเวลาที่ใช้สระว่ายน้ำ</p> <p>3.6 ต้องจัดให้มีป้ายแสดงข้อปฏิบัติสำหรับผู้ใช้บริการ ติดไว้ในบริเวณสระว่ายน้ำให้มองเห็นได้ชัด และควรมีข้อความอย่างน้อย ดังนี้</p> <ul style="list-style-type: none"> - ต้องสวมชุดว่ายน้ำที่สะอาด - ต้องชำระล้างร่างกายก่อนลงสระทุกครั้ง - ผู้ที่เป็นโรคตาแดง โรคผิวหนัง เป็นหวัด ไข้หวัดใหญ่ หรือโรคติดต่ออื่นๆ ห้ามลงเล่นในสระว่ายน้ำ - ห้ามนำสัตว์เลี้ยงเข้ามาในบริเวณสระว่ายน้ำ - ห้ามปัสสาวะ บ้วนน้ำลาย หรือสิ่งน้ำมูลลงในน้ำ - ห้ามทำสระว่ายน้ำสกปรก - จำนวนผู้ให้บริการมากที่สุด ที่สระว่ายน้ำสามารถรองรับได้ - วิธีการปฐมพยาบาลช่วยคนจมน้ำ <p>3.7 ต้องดูแลบำรุงรักษาเครื่องกรองน้ำตามระยะเวลาที่เหมาะสมเพื่อให้ทำงานได้เต็มประสิทธิภาพ</p> <p>4. การจัดการเกี่ยวกับสารเคมี</p> <p>4.1 สถานที่เก็บสารเคมี ต้องมีป้ายระบุว่า “สถานที่เก็บสารเคมีอันตราย” และ “ห้ามเข้า” มีการระบายอากาศดี และมีการป้องกันน้ำซึมเข้าภาชนะบรรจุสารเคมี และมีการจัดเก็บสารเคมีเป็นไปตามกฎหมายที่เกี่ยวข้อง</p> <p>4.2 สารเคมีที่ใช้ต้องมีฉลากระบุชื่อสารเคมี ส่วนผสม หรือส่วนประกอบที่เป็นอันตราย วิธีการใช้ และวิธีการปฐมพยาบาลในกรณีฉุกเฉิน หรือตามที่กฎหมายอื่นกำหนด</p> <p>4.3 ในการใช้สารเคมีต้องปฏิบัติตามที่ระบุไว้ในฉลาก และไม่นำสารเคมีหมดอายุมาใช้ในการใช้ที่ไม่มีการเติมสารเคมีแบบอัตโนมัติ ให้เติมสารเคมีลงในสระว่ายน้ำในขณะที่ปิดบริการแล้ว</p>		

ลงชื่อ*P. Manasakijit*.....กรรมการบริษัท
(นางสาวเพชรรัตน์ มานะสมจิตร)
บริษัท อีทีจี ภูเก็ต จำกัด

เดือนกันยายน 2568
หน้า 63/102

ลงชื่อ*[Signature]*.....บุคคลธรรมดาผู้มีสิทธิจัดทำรายงาน
(นางสาวณัฐพร จรุงเกียรติขจร)
บริษัท อันดามัน เอ็นไวรอนเม้นทอล อินเตอร์เนชั่นแนล จำกัด



ตารางที่ 3 (ต่อ) มาตรการป้องกันและแก้ไขผลกระทบสิ่งแวดล้อม และมาตรการติดตามตรวจสอบผลกระทบสิ่งแวดล้อมโครงการโรงแรม แฮมปตัน บาย ฮิลตัน ภูเก็ต ทาวน์ (Hampton by Hilton Phuket town) (ดัดแปลงอาคารและส่วนขยาย) ของบริษัท อีทีจี ภูเก็ต จำกัด (ระยะดำเนินการ)

องค์ประกอบทางสิ่งแวดล้อม และคุณค่าต่างๆ	มาตรการป้องกันและแก้ไขผลกระทบสิ่งแวดล้อม	ระยะเวลาดำเนินการ	ผู้รับผิดชอบ
4.2 อาชีวอนามัย และความปลอดภัย (ต่อ)	<p>4.4 สถานที่ทำงานที่เกี่ยวข้องกับการใช้สารเคมีต้องมีแสงสว่างเพียงพอ เพื่อป้องกันการเกิดอุบัติเหตุอันเนื่องจากพนักงานไม่สามารถมองเห็นสิ่งต่างๆ ได้อย่างชัดเจน ค่ามาตรฐานแสงสว่างในบริเวณต่างๆ ควรเป็น ดังนี้</p> <ul style="list-style-type: none"> - ห้องสูบจ่ายสารเคมีไม่น้อยกว่า 100 ลักซ์ - ห้องเครื่องกรองน้ำ ไม่น้อยกว่า 50 ลักซ์ - ห้องหรือสถานที่เก็บสารเคมีไม่น้อยกว่า 50 ลักซ์ <p>4.5 ต้องมีมาตรการในการป้องกันการสัมผัสสารเคมีของพนักงาน เช่น กำหนดขั้นตอนการทำงานที่ปลอดภัย จัดหาอุปกรณ์ป้องกันอันตรายส่วนบุคคลที่เหมาะสมให้พนักงาน รวมทั้งประเมินการสัมผัสสารเคมีอันตรายของพนักงานที่ทำหน้าที่เดิมสารเคมี และมีผลไว้ให้เจ้าหน้าที่ตรวจสอบอย่างน้อยปีละหนึ่งครั้ง</p> <p>4.6 ในขณะที่ทำงานกับสารเคมี ให้ผู้ปฏิบัติงานสวมอุปกรณ์ป้องกันอันตรายส่วนบุคคลที่เหมาะสม เช่น สวมหน้ากาก และสวมถุงมือในขณะที่ปฏิบัติเกี่ยวกับสารเคมี</p> <p>4.7 ห้ามสูบบุหรี่ ดื่มน้ำ หรือรับประทานอาหารในห้องจัดเก็บสารเคมี</p> <p>4.8 ดูแลความสะอาดอย่างสม่ำเสมอ หากสารเคมีหกหรือไหล ต้องทำความสะอาดทันที</p> <p>5. การจัดการสิ่งปฏิกูล น้ำเสีย และขยะ</p> <p>5.1 จัดให้มีห้องน้ำ ห้องส้วม และการบำบัดสิ่งปฏิกูลดังนี้</p> <ul style="list-style-type: none"> - มีห้องน้ำ ส้วมแยกออกจากกัน โดยมีแบบและจำนวนตามที่กำหนดในกฎหมายว่าด้วยการควบคุมอาคาร และกฎหมายอื่นที่เกี่ยวข้อง - ลักษณะของห้องส้วม การบำบัด และการกำจัดสิ่งปฏิกูลต้องถูกต้องตามหลักสุขาภิบาล - ต้องดูแลรักษาความสะอาดของห้องน้ำและห้องส้วมเป็นประจำทุกวันที่เปิดให้บริการ - ภายในห้องน้ำควรมีวัสดุอุปกรณ์ตามความจำเป็นและเหมาะสม <p>5.2 มีการบำบัดน้ำเสียให้มีคุณภาพได้มาตรฐานก่อนระบายออกซึ่งส่วนประกอบของระบบการ</p>		

ลงชื่อ*P. Manasornjit*.....กรรมการบริษัท
(นางสาวเพชรรัตน์ มานะสมจิตร)
บริษัท อีทีจี ภูเก็ต จำกัด

เดือนกันยายน 2568
หน้า 64/102

ลงชื่อ*[Signature]*.....บุคคลธรรมดาผู้มีสิทธิจัดทำรายงาน
(นางสาวณัฐพร จรุงเกียรติขจร)
บริษัท อันดามัน เอ็นไวรอนเมนทอล อินเตอร์เนชั่นแนล จำกัด



ตารางที่ 3 (ต่อ) มาตรการป้องกันและแก้ไขผลกระทบสิ่งแวดล้อม และมาตรการติดตามตรวจสอบผลกระทบสิ่งแวดล้อมโครงการโรงแรม แฮมป์ตัน บาย ฮิลตัน ภูเก็ต ทาวน์ (Hampton by Hilton Phuket town) (ดัดแปลงอาคารและส่วนขยาย) ของบริษัท อีทีจี ภูเก็ต จำกัด (ระยะดำเนินการ)

องค์ประกอบทางสิ่งแวดล้อม และคุณค่าต่างๆ	มาตรการป้องกันและแก้ไขผลกระทบสิ่งแวดล้อม	ระยะเวลาดำเนินการ	ผู้รับผิดชอบ
4.2 อาชีวอนามัย และความปลอดภัย (ต่อ)	<p>จัดการน้ำเสีย ประกอบด้วย</p> <ul style="list-style-type: none"> - ตะแกรงดักขยะ สำหรับดักเศษขยะออกจากน้ำเสีย - ระบบรวบรวมน้ำเสีย น้ำจากส่วนต่างๆของอาคารไหลมารวมกันที่ถังรวบรวมน้ำเพื่อรอการบำบัดน้ำที่ล้นออกจากบ่อรวบรวมนี้จะไหลเข้าสู่บ่อบำบัด - ระบบบำบัดน้ำเสียต้องมีวิธีการบำบัดน้ำเสียที่เหมาะสมไม่ก่อให้เกิดเหตุเดือดร้อนรำคาญ และเป็นอันตรายต่อสุขภาพของชุมชน - รางระบายน้ำทิ้ง รางหรือท่อสำหรับระบายน้ำทิ้ง ควรมีตะแกรงวางปิดรางเพื่อกรองเศษผงต่างๆ นอกจากนี้ทางเปิดของท่อระบายน้ำออกสู่ถังเก็บน้ำรดน้ำต้นไม้ควรมีตะแกรงปิดเพื่อป้องกันหนูด้วย <p>5.3 จัดให้มีการจัดการขยะดังนี้</p> <ul style="list-style-type: none"> - มีการคัดแยกขยะและมีถังรองรับขยะแยกตามประเภท - มีถังรองรับขยะที่เพียงพอตามหลักสุขาภิบาล - ล้างทำความสะอาดถังรองรับขยะและบริเวณที่วางถังอยู่เสมอ - รวบรวมขยะจากถังรองรับขยะไปยังที่พักขยะรวม หรือนำไปกำจัดทุกวัน โดยเฉพาะขยะที่เน่าเสียได้ง่าย - กำจัดขยะด้วยวิธีที่ถูกต้องตามหลักสุขาภิบาล และเป็นไปตามข้อกำหนดท้องถิ่น - ดูแลมิให้เกิดการทิ้งขยะเกลื่อนกลาดภายในสถานประกอบกิจการและบริเวณโดยรอบ <p>6. การสุขาภิบาลอาหาร และน้ำดื่ม</p> <p>6.1 ในกรณีมีการจำหน่ายอาหาร ต้องปฏิบัติตามหลักสุขาภิบาลอาหาร และตามข้อกำหนดของท้องถิ่น</p> <p>6.2 ต้องมีน้ำดื่มที่ได้คุณภาพตามมาตรฐานน้ำดื่มไว้บริการอย่างเพียงพอ</p> <p>6.3 ลักษณะการนำน้ำมาดื่ม ต้องไม่ก่อให้เกิดความสกปรกหรือการปนเปื้อน เช่น ใช้ระบบน้ำ</p>		

ลงชื่อ*P. Manasakul*.....กรรมการบริษัท
(นางสาวเพชรรัตน์ มานะสมจิตร)
บริษัท อีทีจี ภูเก็ต จำกัด

เดือนกันยายน 2568
หน้า 65/102

ลงชื่อ*[Signature]*.....บุคคลธรรมดาผู้มีสิทธิจัดทำรายงาน
(นางสาวณัฐพร จรุงเกียรติขจร)
บริษัท อันดามัน เอ็นไวรอนเมนทอล อินเทอร์เน็ตเซ็นแนล จำกัด



ตารางที่ 3 (ต่อ) มาตรการป้องกันและแก้ไขผลกระทบสิ่งแวดล้อม และมาตรการติดตามตรวจสอบผลกระทบสิ่งแวดล้อมโครงการโรงแรม แฮมป์ตัน บาย ฮิลตัน ภูเก็ต ทาวน์ (Hampton by Hilton Phuket town) (ตัดแปลงอาคารและส่วนขยาย) ของบริษัท อีทีจี ภูเก็ต จำกัด (ระยะดำเนินการ)

องค์ประกอบทางสิ่งแวดล้อม และคุณค่าต่างๆ	มาตรการป้องกันและแก้ไขผลกระทบสิ่งแวดล้อม	ระยะเวลาดำเนินการ	ผู้รับผิดชอบ
4.2 อาชีวอนามัย และความปลอดภัย (ต่อ)	<p>กด ใช้แก้วส่วนตัว ใช้แก้วกระดาษที่ใช้ครั้งเดียวทิ้ง และใช้แก้วส่วนกลางที่ใช้ดื่มเพียงครั้งเดียวแล้วนำไปล้างทำความสะอาดก่อนนำมาใช้ดื่มใหม่ เป็นต้น ทั้งนี้ให้จัดทำป้ายหรือข้อความการปฏิบัติไว้ด้วย</p> <p>7. การป้องกันควบคุมสัตว์ และแมลงนำโรค</p> <p>7.1 ภายในสถานประกอบกิจการไม่ควรมีหนู แมลงวัน และแมลงสาบ</p> <p>7.2 ต้องมีการป้องกัน ควบคุม กำจัดสัตว์ และแมลงนำโรค โดยเฉพาะหนู แมลงวันและแมลงสาบอย่างถูกต้องตามหลักสุขาภิบาล</p> <p>8. การดูแลสุขภาพและความปลอดภัย</p> <p>8.1 กำหนดให้ผู้ดูแลด้วย กรณีที่นำเด็กอายุต่ำกว่า 10 ปี ที่ยังว่ายน้ำไม่เป็นและผู้สูงอายุที่ไม่สามารถดูแลตัวเองได้มาใช้บริการสระว่ายน้ำ</p> <p>8.2 จัดให้มีอุปกรณ์ช่วยชีวิต ดังนี้</p> <ul style="list-style-type: none"> - โฟมช่วยชีวิต อย่างน้อย 2 อัน - ห่วงชูชีพ ขนาดเส้นผ่านศูนย์กลางภายใน 15 นิ้ว หรือทุ่นลอย ผูกเอาไว้กับเชือกยาวไม่น้อยกว่าความกว้างของสระว่ายน้ำ อย่างน้อย 2 อัน - ไม่วัดชีวิต หรือวัตถุอื่นใด มีความยาวไม่น้อยกว่า 3.50 เมตร น้ำหนักเบา อย่างน้อย 1 อัน และต้องวางไว้ที่ปลายส่วนลึกของสระว่ายน้ำ - จัดให้มีเครื่องช่วยหายใจ สำหรับผู้ใหญ่ และสำหรับเด็ก อย่างละ 1 ชุด - ห้องปฐมพยาบาลพร้อมชุดปฐมพยาบาลที่พร้อมใช้งานได้ตลอดเวลาไว้ประจำสระว่ายน้ำ และอยู่ในบริเวณที่ใกล้ที่สุด <p>8.3 มีอุปกรณ์สื่อสารที่สามารถติดต่อบุคคลหรือสถานที่สำคัญๆ เช่น โรงพยาบาล และสถานีตำรวจ เพื่อขอความช่วยเหลือเมื่อเกิดเหตุฉุกเฉินต่างๆ เช่น เพลิงไหม้ หรือมีคนจมน้ำ และต้องปิดประกาศหมายเลขโทรศัพท์ของสถานที่ดังกล่าวไว้ในที่เห็นได้ชัดเจนและเป็นข้อมูลปัจจุบันอยู่เสมอ</p>		

ลงชื่อ*P. Manavongkit*.....กรรมการบริษัท
(นางสาวเพชรรัตน์ มานะสมจิตร)
บริษัท อีทีจี ภูเก็ต จำกัด

เดือนกันยายน 2568
หน้า 66/102

ลงชื่อ*[Signature]*.....บุคคลธรรมดาผู้มีสิทธิจัดทำรายงาน
(นางสาวณัฐพร จรุงเกียรติขจร)
บริษัท อันดามัน เอ็นไวรอนเม้นทอล อินเตอร์เนชั่นแนล จำกัด



ตารางที่ 3 (ต่อ) มาตรการป้องกันและแก้ไขผลกระทบสิ่งแวดล้อม และมาตรการติดตามตรวจสอบผลกระทบสิ่งแวดล้อมโครงการโรงแรม แฮมป์ตัน บาย ฮิลตัน ภูเก็ต ทาวน์ (Hampton by Hilton Phuket town) (ดัดแปลงอาคารและส่วนขยาย) ของบริษัท อีทีจี ภูเก็ต จำกัด (ระยะดำเนินการ)

องค์ประกอบทางสิ่งแวดล้อม และคุณค่าต่างๆ	มาตรการป้องกันและแก้ไขผลกระทบสิ่งแวดล้อม	ระยะเวลาดำเนินการ	ผู้รับผิดชอบ
4.2 อาชีวอนามัย และความปลอดภัย (ต่อ)	<p>9. ด้านความปลอดภัยของผู้ปฏิบัติงาน</p> <ul style="list-style-type: none"> - ปฏิบัติตามกฎหมายกระทรวงกำหนดมาตรฐานในการบริหารจัดการและดำเนินการด้านความปลอดภัยอาชีวอนามัย และสภาพแวดล้อมในการทำงานในที่อับอากาศ พ.ศ. 2547 อย่างเคร่งครัด - ผู้ที่จะลงไปปฏิบัติงานในที่อับน้ำใต้ดิน (พื้นที่อับอากาศ) ต้องได้รับการอบรมการทำงานในที่อับอากาศ และมีใบอนุญาตเข้าทำงาน (Work Permit) - จัดให้มีการตรวจวัดปริมาณออกซิเจนและก๊าซอันตรายภายในบ่อน้ำก่อนเข้าทำงาน - จัดให้มีการระบายอากาศด้วยเครื่องเป่าลม (blower) หรืออุปกรณ์อื่น ๆ ตลอดระยะเวลาที่มีผู้ปฏิบัติงานภายในบ่อ - จัดให้ผู้ปฏิบัติงานสวมใส่อุปกรณ์ป้องกันภัยส่วนบุคคล (PPE) ที่เหมาะสม เช่น หมวกนิรภัย ถุงมือ รองเท้านิรภัย เข็มขัดนิรภัยพร้อมเชือกกันตก เป็นต้น - จัดให้มีเจ้าหน้าที่เฝ้าระวัง (Standby Man) อยู่ภายนอกบ่อทุกครั้งที่มีการปฏิบัติงาน - จัดให้มีอุปกรณ์ช่วยเหลือ เช่น เชือกนิรภัย รอกยกตัว (tripod with winch) และชุดปฐมพยาบาลเบื้องต้น - จัดอบรมให้ความรู้แก่พนักงานและผู้รับเหมาเกี่ยวกับอันตรายจากการทำงานในที่อับอากาศ ขั้นตอนความปลอดภัย และวิธีการช่วยเหลือกรณีฉุกเฉิน <p>10. ด้านการจราจรและความปลอดภัยพื้นที่ทำงาน</p> <ul style="list-style-type: none"> - จัดวางกรวยจราจรหรือแผงกั้นเพื่อห้ามมิให้มีการนำรถเข้าจอดในช่องจอดดังกล่าว - จัดให้มีเจ้าหน้าที่อำนวยความสะดวกและเฝ้าระวังบริเวณพื้นที่ปฏิบัติงานภายนอกบ่อ <p>11. เหตุรำคาญ</p> <p>ต้องควบคุมมิให้เกิดเหตุรำคาญ ซึ่งมาจากกิจกรรมการดำเนินการต่างๆ</p>		

ลงชื่อ
(นางสาวเพชรรัตน์ มานะสมจิตร)
บริษัท อีทีจี ภูเก็ต จำกัด

เดือนกันยายน 2568
หน้า 67/102

ลงชื่อ
(นางสาวณัฐพร จรุงเกียรติขจร)
บริษัท อันดามัน เอ็นไวรอนเม้นทอล อินเตอร์เนชั่นแนล จำกัด



ตารางที่ 3 (ต่อ) มาตรการป้องกันและแก้ไขผลกระทบสิ่งแวดล้อม และมาตรการติดตามตรวจสอบผลกระทบสิ่งแวดล้อมโครงการโรงแรม แฮมป์ตัน บาย ฮิลตัน ภูเก็ต ทาวน์ (Hampton by Hilton Phuket town) (ตัดแปลงอาคารและส่วนขยาย) ของบริษัท อีทีจี ภูเก็ต จำกัด (ระยะดำเนินการ)

องค์ประกอบทางสิ่งแวดล้อม และคุณค่าต่างๆ	มาตรการป้องกันและแก้ไขผลกระทบสิ่งแวดล้อม	ระยะเวลาดำเนินการ	ผู้รับผิดชอบ
4.2 อาชีวอนามัย และความ ปลอดภัย (ต่อ)	<p>การปฏิบัติตามมาตรฐานด้านสุขาภิบาลอาหาร</p> <p>หมวด 1 สุขลักษณะของสถานที่จำหน่ายอาหาร</p> <p>ข้อ 3 สถานที่จำหน่ายอาหารต้องมีการจัดการเกี่ยวกับสถานที่และบริเวณที่ใช้ทำ ประกอบหรือปรุงอาหาร จำหน่ายอาหาร และบริโภคอาหาร ดังต่อไปนี้</p> <p>(1) พื้นบริเวณที่ใช้ทำ ประกอบ หรือปรุงอาหารต้องสะอาด ทำด้วยวัสดุที่แข็งแรงไม่ชำรุด และทำความสะอาดง่าย</p> <p>(2) ในกรณีที่มีผนังหรือเพดาน ผนังหรือเพดานต้องสะอาด ทำด้วยวัสดุที่แข็งแรง และไม่ชำรุด</p> <p>(3) มีการระบายอากาศเพียงพอ และในกรณีที่สถานที่จำหน่ายอาหารเป็นสถานที่สาธารณะ ตามกฎหมายว่าด้วยการควบคุมผลิตภัณฑ์ยาสูบ ต้องปฏิบัติตามกฎหมายว่าด้วยการควบคุมผลิตภัณฑ์ยาสูบ</p> <p>(4) มีแสงสว่างเพียงพอตามความเหมาะสมในแต่ละบริเวณ ทั้งนี้ ตามที่รัฐมนตรี โดยคำแนะนำของคณะกรรมการประกาศกำหนดในราชกิจจานุเบกษา</p> <p>(5) มีที่ล้างมือและอุปกรณ์สำหรับล้างมือที่ถูกสุขลักษณะสำหรับสถานที่และบริเวณสำหรับใช้ทำ ประกอบหรือปรุงอาหาร และบริโภคอาหาร เว้นแต่สถานที่หรือบริเวณบริโภคอาหารไม่มีพื้นที่เพียงพอ สำหรับจัดให้มีที่ล้างมือ ต้องจัดให้มีอุปกรณ์สำหรับทำความสะอาดมือที่เหมาะสม</p> <p>(6) โต๊ะที่ใช้เตรียม ประกอบหรือปรุงอาหาร หรือจำหน่ายอาหาร ต้องสูงจากพื้นไม่น้อยกว่า หกสิบเซนติเมตร ทำด้วยวัสดุที่ทำความสะอาดง่าย และมีสภาพดี</p> <p>(7) โต๊ะหรือเก้าอี้ที่จัดไว้สำหรับบริโภคอาหารต้องสะอาด ทำด้วยวัสดุที่แข็งแรง และไม่ชำรุด</p> <p>ข้อ 4 สถานที่จำหน่ายอาหารต้องมีการจัดการเกี่ยวกับส้วม ดังต่อไปนี้</p> <p>(1) ต้องจัดให้มีหรือจัดหาห้องส้วมที่มีสภาพดี พร้อมใช้ และมีจำนวนเพียงพอ</p>		

ลงชื่อ*P. Manraksa*.....กรรมการบริษัท
(นางสาวเพชรรัตน์ มานะสมจิตร)
บริษัท อีทีจี ภูเก็ต จำกัด

เดือนกันยายน 2568
หน้า 68/102

ลงชื่อ*W*.....บุคคลธรรมดาผู้มีสิทธิจัดทำรายงาน
(นางสาวณัฐพร จรุงเกียรติขจร)
บริษัท อันดามัน เอ็นไวรอนเม้นทอล อินเตอร์เนชั่นแนล จำกัด



ตารางที่ 3 (ต่อ) มาตรการป้องกันและแก้ไขผลกระทบสิ่งแวดล้อม และมาตรการติดตามตรวจสอบผลกระทบสิ่งแวดล้อมโครงการโรงแรม แฮมป์ตัน บาย ฮิลตัน ภูเก็ต ทาวน์ (Hampton by Hilton Phuket town) (ดัดแปลงอาคารและส่วนขยาย) ของบริษัท อีทีจี ภูเก็ต จำกัด (ระยะดำเนินการ)

องค์ประกอบทางสิ่งแวดล้อม และคุณค่าต่างๆ	มาตรการป้องกันและแก้ไขผลกระทบสิ่งแวดล้อม	ระยะเวลาดำเนินการ	ผู้รับผิดชอบ
4.2 อาชีวอนามัย และความปลอดภัย (ต่อ)	<p>(2) ห้องส้วมต้องสะอาด พื้นระบายน้ำได้ดี ไม่มีน้ำขัง มีการระบายอากาศที่ดี และมีแสงสว่างเพียงพอ</p> <p>(3) มีอ่างล้างมือที่ถูกสุขลักษณะและมีอุปกรณ์สำหรับล้างมือจำนวนเพียงพอ</p> <p>(4) ห้องส้วมต้องแยกเป็นสัดส่วน โดยประตูไม่เปิดโดยตรงสู่บริเวณที่เตรียมทำ ประกอบหรือปรุงอาหาร ที่เก็บ ที่จำหน่าย ที่บริโภคอาหาร ที่ล้างและที่เก็บภาชนะอุปกรณ์ เว้นแต่จะมีการจัดการห้องส้วมให้สะอาดอยู่เสมอ และมีฉากปิดกั้นที่เหมาะสม ทั้งนี้ ประตูห้องส้วมต้องปิดตลอดเวลา</p> <p>ข้อ 5 สถานที่จำหน่ายอาหารต้องมีการจัดการเกี่ยวกับมูลฝอย โดยมีถังรองรับมูลฝอยที่มีสภาพดี ไม่รั่วซึม ไม่ดูดซับน้ำ มีฝาปิดมิดชิด แยกเศษอาหารจากมูลฝอยประเภทอื่น และต้องดูแลรักษาความสะอาดถังรองรับมูลฝอยและบริเวณโดยรอบตัวถังรองรับมูลฝอยอย่างสม่ำเสมอ ทั้งนี้การจัดการเกี่ยวกับมูลฝอยและถังรองรับมูลฝอยให้เป็นไปตามข้อบัญญัติท้องถิ่นเกี่ยวกับการจัดการมูลฝอย ในสถานที่จำหน่ายอาหาร</p> <p>ข้อ 6 สถานที่จำหน่ายอาหารต้องมีการจัดการเกี่ยวกับน้ำเสีย ดังต่อไปนี้</p> <p>(1) ต้องมีการระบายน้ำได้ดี ไม่มีน้ำขัง และไม่มีเศษอาหารตกค้างในบริเวณสถานที่จำหน่ายอาหาร</p> <p>(2) ต้องแยกเศษอาหารออกจากภาชนะ อุปกรณ์ และเครื่องใช้ก่อนการทำความสะอาด</p> <p>(3) ต้องมีการแยกไขมันไปกำจัดก่อนระบายน้ำทั้งออกสู่ระบบระบายน้ำ โดยใช้ถังดักไขมันหรือบ่อดักไขมัน หรือการบำบัดด้วยวิธีการอื่นที่มีประสิทธิภาพไม่ต่ำกว่าการบำบัดด้วยถังดักไขมันหรือบ่อดักไขมัน และน้ำทิ้งต้องได้มาตรฐานตามกฎหมายว่าด้วยการส่งเสริมและรักษาคุณภาพสิ่งแวดล้อมแห่งชาติ</p> <p>ข้อ 7 สถานที่จำหน่ายอาหารต้องมีมาตรการในการป้องกันสัตว์ แมลงนำโรค และสัตว์เลื้อยตามหลักวิชาการ</p>		

ลงชื่อ
(นางสาวเพชรรัตน์ มานะสมจิตร)
บริษัท อีทีจี ภูเก็ต จำกัด

เดือนกันยายน 2568
หน้า 69/102

ลงชื่อ
(นางสาวณัฐพร จรุงเกียรติขจร)
บริษัท อันดามัน เอ็นไวรอนเม้นทอล อินเตอร์เนชั่นแนล จำกัด



ตารางที่ 3 (ต่อ) มาตรการป้องกันและแก้ไขผลกระทบสิ่งแวดล้อม และมาตรการติดตามตรวจสอบผลกระทบสิ่งแวดล้อมโครงการโรงแรม แฮมปตัน บาย ฮิลตัน ภูเก็ต ทาวน์
(Hampton by Hilton Phuket town) (ดัดแปลงอาคารและส่วนขยาย) ของบริษัท อีทีจี ภูเก็ต จำกัด (ระยะดำเนินการ)

องค์ประกอบทางสิ่งแวดล้อม และคุณค่าต่างๆ	มาตรการป้องกันและแก้ไขผลกระทบสิ่งแวดล้อม	ระยะเวลาดำเนินการ	ผู้รับผิดชอบ
4.2 อาชีวอนามัย และความปลอดภัย (ต่อ)	<p>ข้อ 8 สถานที่จำหน่ายอาหารต้องมีมาตรการ อุปกรณ์ หรือเครื่องมือสำหรับป้องกัน อัคคีภัยจากการใช้เชื้อเพลิงในการทำ ประกอบ หรือปรุงอาหาร</p> <p>หมวด 2 สุขลักษณะของอาหาร กรรมวิธีการทำ ประกอบ หรือปรุง การเก็บรักษา และการจำหน่ายอาหาร</p> <p>ข้อ 9 สถานที่จำหน่ายอาหารต้องมีการจัดการเกี่ยวกับอาหารสด ตามหลักเกณฑ์ดังต่อไปนี้</p> <p>(1) อาหารสดที่นำมาประกอบและปรุงอาหาร ต้องเป็นอาหารสดที่มีคุณภาพดี สะอาด และปลอดภัยต่อผู้บริโภค</p> <p>(2) อาหารสดต้องเก็บรักษาในอุณหภูมิที่เหมาะสม และเก็บเป็นสัดส่วน มีการปกปิดไม่วางบนพื้นหรือบริเวณที่อาจทำให้อาหารปนเปื้อน ทั้งนี้ให้เป็นไปตามหลักเกณฑ์และวิธีการที่รัฐมนตรีโดยคำแนะนำของคณะกรรมการประกาศกำหนดในราชกิจจานุเบกษา</p> <p>ข้อ 10 สถานที่จำหน่ายอาหารต้องมีการจัดการเกี่ยวกับอาหารแห้ง อาหารในภาชนะบรรจุที่ปิดสนิท เครื่องปรุงรส และวัตถุเจือปนอาหาร ตามหลักเกณฑ์ ดังต่อไปนี้</p> <p>(1) อาหารแห้งต้องสะอาด ปลอดภัย ไม่มีการปนเปื้อน และมีการเก็บอย่างเหมาะสม</p> <p>(2) อาหารในภาชนะบรรจุที่ปิดสนิท เครื่องปรุงรส วัตถุเจือปนอาหาร และสิ่งอื่นที่นำมาใช้ในกระบวนการประกอบหรือปรุงอาหารต้องปลอดภัย และได้มาตรฐานตามกฎหมายว่าด้วยอาหาร</p> <p>ข้อ 11 สถานที่จำหน่ายอาหารต้องมีการจัดการเกี่ยวกับอาหารประเภทปรุงสำเร็จตามหลักเกณฑ์ ดังต่อไปนี้</p> <p>(1) อาหารประเภทปรุงสำเร็จต้องเก็บในภาชนะที่สะอาดปลอดภัย และมีการป้องกันการปนเปื้อน รวมทั้งวางสูงจากพื้นไม่น้อยกว่าหกสิบเซนติเมตร</p> <p>(2) มีการควบคุมคุณภาพอาหารประเภทปรุงสำเร็จให้สะอาด ปลอดภัยสำหรับการบริโภคตามชนิดของอาหาร ตามที่รัฐมนตรีโดยคำแนะนำของคณะกรรมการประกาศกำหนดในราชกิจจานุเบกษา</p>		

ลงชื่อ*P. Manasakij*.....กรรมการบริษัท
(นางสาวเพชรรัตน์ มานะสมจิตร)
บริษัท อีทีจี ภูเก็ต จำกัด

เดือนกันยายน 2568
หน้า 70/102

ลงชื่อ*วิจิ*.....บุคคลธรรมดาผู้มีสิทธิจัดทำรายงาน
(นางสาวณัฐพร จรุงเกียรติขจร)
บริษัท อันดามัน เอ็นไวรอนเมนทอล อินเตอร์เนชั่นแนล จำกัด



ตารางที่ 3 (ต่อ) มาตรการป้องกันและแก้ไขผลกระทบสิ่งแวดล้อม และมาตรการติดตามตรวจสอบผลกระทบสิ่งแวดล้อมโครงการโรงแรม แฮมป์ตัน บาย ฮิลตัน ภูเก็ต ทาวน์ (Hampton by Hilton Phuket town) (ดัดแปลงอาคารและส่วนขยาย) ของบริษัท อีทีจี ภูเก็ต จำกัด (ระยะดำเนินการ)

องค์ประกอบทางสิ่งแวดล้อมและคุณค่าต่างๆ	มาตรการป้องกันและแก้ไขผลกระทบสิ่งแวดล้อม	ระยะเวลาดำเนินการ	ผู้รับผิดชอบ
4.2 อาชีวอนามัย และความปลอดภัย (ต่อ)	<p>(3) มีการจัดการสุขลักษณะของการจำหน่ายอาหารตามที่รัฐมนตรีโดยคำแนะนำของคณะกรรมการประกาศกำหนดในราชกิจจานุเบกษา</p> <p>ข้อ 12 น้ำดื่มหรือเครื่องดื่มที่เป็นอาหารในภาชนะบรรจุที่ปิดสนิทที่ใช้ในสถานที่จำหน่ายอาหาร ต้องมีคุณภาพและมาตรฐานตามกฎหมายว่าด้วยอาหาร โดยต้องวางสูงจากพื้นไม่น้อยกว่าสิบห้าเซนติเมตร และต้องทำความสะอาดพื้นผิวภายนอกของภาชนะบรรจุให้สะอาดก่อนนำมาให้บริการ</p> <p>ในกรณีที่ใช้น้ำดื่มที่ไม่ได้เป็นอาหารในภาชนะบรรจุที่ปิดสนิทหรือเครื่องดื่มที่ปรุงจำหน่าย ต้องบรรจุในภาชนะที่สะอาด มีการปกปิด และป้องกันการปนเปื้อน โดยต้องวางสูงจากพื้นไม่น้อยกว่าหกสิบเซนติเมตร ทั้งนี้ น้ำดื่มและน้ำที่ใช้สำหรับปรุงเครื่องดื่มต้องมีคุณภาพไม่ต่ำกว่าเกณฑ์คุณภาพน้ำบริโภคที่กรมอนามัยกำหนด</p> <p>ข้อ 13 การทำ ประกอบ หรือปรุงอาหารต้องใช้น้ำที่มีคุณภาพไม่ต่ำกว่าเกณฑ์คุณภาพน้ำบริโภค ที่กรมอนามัยกำหนด</p> <p>ข้อ 14 สถานที่จำหน่ายอาหารต้องมีการจัดการเกี่ยวกับน้ำแข็ง ตามหลักเกณฑ์ ดังต่อไปนี้</p> <ol style="list-style-type: none"> (1) ใช้น้ำแข็งที่สะอาดและมีคุณภาพมาตรฐานตามกฎหมายว่าด้วยอาหาร (2) เก็บในภาชนะที่สะอาด สภาพดี มีฝาปิด และวางสูงจากพื้นไม่น้อยกว่าสิบห้าเซนติเมตร ปากขอบภาชนะสูงจากพื้นไม่น้อยกว่าหกสิบเซนติเมตร ไม่วางในบริเวณที่อาจก่อให้เกิดการปนเปื้อน และต้องไม่ระบายน้ำจากถังน้ำแข็งลงสู่พื้นบริเวณที่วางภาชนะ (3) ใช้อุปกรณ์สำหรับคีบหรือตักน้ำแข็งโดยเฉพาะ โดยอุปกรณ์ต้องสะอาดและมีด้ามจับ (4) ห้ามนำอาหารหรือสิ่งของอื่นไปแช่รวมกับน้ำแข็งสำหรับบริโภค <p>ข้อ 15 สถานที่จำหน่ายอาหารต้องมีการจัดการเกี่ยวกับน้ำใช้ ตามหลักเกณฑ์ ดังต่อไปนี้</p> <ol style="list-style-type: none"> (1) น้ำใช้ต้องเป็นน้ำประปา ยกเว้นในท้องถิ่นที่ไม่มีน้ำประปาให้น้ำใช้ที่มีคุณภาพเทียบเท่า น้ำประปาหรือเป็นไปตามคำแนะนำของเจ้าพนักงานสาธารณสุข 		

ลงชื่อ*P. Manosorn*.....กรรมการบริษัท
(นางสาวเพชรรัตน์ มานะสมจิตร)
บริษัท อีทีจี ภูเก็ต จำกัด

เดือนกันยายน 2568
หน้า 71/102

ลงชื่อ*Zin*.....บุคคลธรรมดาผู้มีสิทธิจัดทำรายงาน
(นางสาวณัฐพร จรุงเกียรติขจร)
บริษัท อันดามัน เอ็นไวรอนเมนทอล อินเตอร์เนชั่นแนล จำกัด



ตารางที่ 3 (ต่อ) มาตรการป้องกันและแก้ไขผลกระทบสิ่งแวดล้อม และมาตรการติดตามตรวจสอบผลกระทบสิ่งแวดล้อมโครงการโรงแรม แฮมป์ตัน บาย ฮิลตัน ภูเก็ต ทาวน์ (Hampton by Hilton Phuket town) (ดัดแปลงอาคารและส่วนขยาย) ของบริษัท อีทีจี ภูเก็ต จำกัด (ระยะดำเนินการ)

องค์ประกอบทางสิ่งแวดล้อม และคุณค่าต่างๆ	มาตรการป้องกันและแก้ไขผลกระทบสิ่งแวดล้อม	ระยะเวลาดำเนินการ	ผู้รับผิดชอบ
4.2 อาชีวอนามัย และความปลอดภัย (ต่อ)	<p>(2) ภาชนะบรรจุน้ำใช้ต้องสะอาด ปลอดภัย และสภาพดี</p> <p>ข้อ 16 สถานที่จำหน่ายอาหารต้องมีการจัดการสารเคมี สารทำความสะอาด วัตถุมีพิษ หรือวัตถุที่อาจเป็นอันตรายต่ออาหาร โดยติดฉลากและป้ายให้เห็นชัดเจน พร้อมทั้งมีคำเตือน และคำแนะนำเมื่อเกิดอุบัติเหตุจากสารดังกล่าว และการจัดเก็บต้องแยกบริเวณเป็นสัดส่วนต่างหากจากบริเวณที่ใช้ทำประกอบ ประจุ จำหน่าย และบริโภคอาหาร</p> <p>ในกรณีที่มีการเปลี่ยนถ่ายสารเคมี สารทำความสะอาด วัตถุมีพิษ หรือวัตถุที่อาจเป็นอันตรายต่ออาหารจากภาชนะบรรจุเดิม ห้ามนำภาชนะบรรจุนั้นมาใช้บรรจุอาหาร และห้ามนำภาชนะบรรจุอาหารมาใช้บรรจุสารเคมี สารทำความสะอาดวัตถุมีพิษ หรือวัตถุที่อาจเป็นอันตรายต่ออาหาร</p> <p>ข้อ 17 ห้ามใช้ก๊าซหุงต้มเป็นเชื้อเพลิงในการทำ ประกอบ หรือปรุงอาหารบนโต๊ะหรือที่รับประทานอาหารในสถานที่จำหน่ายอาหาร</p> <p>ข้อ 18 ห้ามใช้เมทานอลหรือเมทิลแอลกอฮอล์เป็นเชื้อเพลิงในการทำ ประกอบ ประจุหรืออุ่นอาหารในสถานที่จำหน่ายอาหาร เว้นแต่เป็นการใช้แอลกอฮอล์แข็งสำหรับใช้เป็นเชื้อเพลิง ทั้งนี้ ผลิตภัณฑ์ดังกล่าวต้องมีมาตรฐานตามกฎหมายว่าด้วยมาตรฐานผลิตภัณฑ์อุตสาหกรรม</p> <p>หมวด 3 สุขลักษณะของภาชนะ อุปกรณ์ และเครื่องใช้อื่นๆ</p> <p>ข้อ 19 สถานที่จำหน่ายอาหารต้องมีการจัดการเกี่ยวกับภาชนะ อุปกรณ์ และเครื่องใช้ตามหลักเกณฑ์ ดังต่อไปนี้</p> <p>(1) ภาชนะ อุปกรณ์ และเครื่องใช้ต่างๆ ต้องสะอาดและทำจากวัสดุที่ปลอดภัย เหมาะสมกับอาหารแต่ละประเภทมีสภาพดี ไม่ชำรุด และมีการป้องกันการปนเปื้อนที่เหมาะสม</p> <p>(2) มีการจัดเก็บภาชนะ อุปกรณ์ และเครื่องใช้ไว้ในที่สะอาด โดยวางสูงจากพื้นไม่น้อยกว่าหกสิบเซนติเมตร และมีการปกปิดหรือป้องกันการปนเปื้อนที่เหมาะสม</p> <p>(3) จัดให้มีช้อนกลาง สำหรับอาหารที่รับประทานร่วมกัน</p>		

ลงชื่อ*P. Manasamrit*.....กรรมการบริษัท
(นางสาวเพชรรัตน์ มานะสมจิตร)
บริษัท อีทีจี ภูเก็ต จำกัด

เดือนกันยายน 2568
หน้า 72/102

ลงชื่อ*[Signature]*.....บุคคลธรรมดาผู้มีสิทธิจัดทำรายงาน
(นางสาวณัฐพร จรุงเกียรติขจร)
บริษัท อันดามัน เอ็นไวรอนเม้นทอล อินเตอร์เนชั่นแนล จำกัด



ตารางที่ 3 (ต่อ) มาตรการป้องกันและแก้ไขผลกระทบสิ่งแวดล้อม และมาตรการติดตามตรวจสอบผลกระทบสิ่งแวดล้อมโครงการโรงแรม แฮมปตัน บาย ฮิลตัน ภูเก็ต ทาวน์ (Hampton by Hilton Phuket town) (ดัดแปลงอาคารและส่วนขยาย) ของบริษัท อีทีจี ภูเก็ต จำกัด (ระยะดำเนินการ)

องค์ประกอบทางสิ่งแวดล้อม และคุณค่าต่างๆ	มาตรการป้องกันและแก้ไขผลกระทบสิ่งแวดล้อม	ระยะเวลาดำเนินการ	ผู้รับผิดชอบ
4.2 อาชีวอนามัย และความปลอดภัย (ต่อ)	<p>(4) ตู้เย็น ตู้แช่ หรืออุปกรณ์เก็บรักษาคุณภาพอาหารด้วยความเย็นอื่นๆ ต้องสะอาด มีสภาพดี ไม่ชำรุด และมีประสิทธิภาพเหมาะสมในการเก็บรักษาคุณภาพอาหาร</p> <p>(5) ตู้อบ เตาย่าง เตาไมโครเวฟ อุปกรณ์ประกอบหรือปรุงอาหารด้วยความร้อนอื่นๆ หรืออุปกรณ์เตรียมอาหาร ต้องสะอาด มีประสิทธิภาพ ปลอดภัย สภาพดี และไม่ชำรุด</p> <p>ข้อ 20 สถานที่จำหน่ายอาหารต้องมีการจัดการเกี่ยวกับการทำความสะอาดภาชนะ อุปกรณ์ และเครื่องใช้ ตามหลักเกณฑ์ ดังต่อไปนี้</p> <p>(1) ภาชนะ อุปกรณ์ และเครื่องใช้ที่รอการทำความสะอาด ต้องเก็บในที่ที่สามารถ ป้องกันสัตว์ และแมลงนำโรคได้</p> <p>(2) มีการทำความสะอาดภาชนะ อุปกรณ์ และเครื่องใช้ที่ถูกสุขลักษณะ และใช้สารทำความสะอาดที่เหมาะสม โดยปฏิบัติตามคำแนะนำการใช้สารทำความสะอาดนั้นๆ จากผู้ผลิต</p> <p>(3) จัดให้มีการฆ่าเชื้อภาชนะ อุปกรณ์ และเครื่องใช้ภายหลังการทำความสะอาด ให้รัฐมนตรีโดยคำแนะนำของคณะกรรมการประกาศในราชกิจจานุเบกษากำหนดสารที่ห้ามใช้ในการทำความสะอาดภาชนะ อุปกรณ์ และเครื่องใช้</p> <p>หมวด 4 สุขลักษณะส่วนบุคคลของผู้ประกอบกิจการและผู้สัมผัสอาหาร</p> <p>ข้อ 21 ผู้ประกอบกิจการและผู้สัมผัสอาหารต้องปฏิบัติตามหลักเกณฑ์ด้านสุขลักษณะ ดังต่อไปนี้</p> <p>(1) ผู้ประกอบกิจการและผู้สัมผัสอาหารต้องมีสุขภาพร่างกายแข็งแรงไม่เป็นโรคติดต่อ หรือพาหะนำโรคติดต่อ โรคผิวหนังที่นํารังเกียจ หรือโรคอื่นๆ ตามที่กำหนดในข้อบัญญัติท้องถิ่น ในกรณีที่เจ็บป่วยต้องหยุดปฏิบัติงานและรักษาให้หายก่อนจึงกลับมาปฏิบัติงานได้</p> <p>(2) ผู้ประกอบกิจการและผู้สัมผัสอาหารต้องผ่านการอบรมตามหลักเกณฑ์ และวิธีการ ที่รัฐมนตรีโดยคำแนะนำของคณะกรรมการประกาศกำหนดในราชกิจจานุเบกษา</p> <p>(3) ผู้สัมผัสอาหารต้องรักษาความสะอาดของร่างกาย สวมใส่เสื้อผ้าและอุปกรณ์ป้องกัน ที่สะอาดและสามารถป้องกันการปนเปื้อนสู่อาหารได้</p>		

ลงชื่อ*P. Manasakul*.....กรรมการบริษัท
(นางสาวเพชรรัตน์ มานะสมจิตร)
บริษัท อีทีจี ภูเก็ต จำกัด

เดือนกันยายน 2568
หน้า 73/102

ลงชื่อ*[Signature]*.....บุคคลธรรมดาผู้มีสิทธิจัดทำรายงาน
(นางสาวณัฐพร จรุงเกียรติขจร)
บริษัท อันดามัน เอ็นไวรอนเม้นทอล อินเตอร์เนชั่นแนล จำกัด



ตารางที่ 3 (ต่อ) มาตรการป้องกันและแก้ไขผลกระทบสิ่งแวดล้อม และมาตรการติดตามตรวจสอบผลกระทบสิ่งแวดล้อมโครงการโรงแรม แฮมป์ตัน บาย ฮิลตัน ภูเก็ต ทาวน์ (Hampton by Hilton Phuket town) (ดัดแปลงอาคารและส่วนขยาย) ของบริษัท อีทีจี ภูเก็ต จำกัด (ระยะดำเนินการ)

องค์ประกอบทางสิ่งแวดล้อมและคุณค่าต่างๆ	มาตรการป้องกันและแก้ไขผลกระทบสิ่งแวดล้อม	ระยะเวลาดำเนินการ	ผู้รับผิดชอบ
4.2 อาชีวอนามัย และความปลอดภัย (ต่อ)	(4) ผู้สัมผัสอาหาร ต้องล้างมือ และปฏิบัติตนในการเตรียม ประกอบ ประง จําหน่ายและเสิร์ฟอาหาร ให้ถูกสุขลักษณะ และไม่กระทำการใดๆ ที่จะทำให้เกิดการปนเปื้อนต่ออาหารหรือก่อให้เกิดโรคปฏิบัติการณ์ใดเกี่ยวกับสุขลักษณะตามที่กำหนดในข้อบัญญัติท้องถิ่น		
4.3 การป้องกันอัคคีภัยและดับเพลิง	<ol style="list-style-type: none"> ติดตั้งระบบป้องกันอัคคีภัยและระบบเตือนภัยของโครงการให้เป็นไปตามข้อกำหนดของกฎกระทรวงฉบับที่ 39 (พ.ศ.2537) และกฎกระทรวงฉบับที่ 47 (พ.ศ.2540) ออกตามความในพระราชบัญญัติควบคุมอาคาร พ.ศ.2522 จัดให้มีจุดรวมพล จำนวน 1 จุด อยู่บริเวณใกล้ที่จอดรถคันที่ 16 และคันที่ 17 มีพื้นที่ประมาณ 66 ตารางเมตร คิดเป็นสัดส่วนพื้นที่จุดรวมพลต่อผู้ใช้บริการและพนักงาน ภายในโครงการ เท่ากับ 0.25 ตารางเมตร/คน จัดให้มีการตรวจสอบระบบป้องกันอัคคีภัยและระบบเตือนภัยเป็นประจำทุก 3 เดือน เพื่อให้ระบบป้องกันอัคคีภัย และระบบเตือนภัยสามารถใช้งานได้อยู่เสมอ หากพบว่ามี การชำรุด เสียหายให้เร่งดำเนินการแก้ไขโดยทันที ติดป้ายแนะนำการใช้อุปกรณ์ป้องกันอัคคีภัยไว้ที่บริเวณที่ติดตั้งอุปกรณ์ เพื่อความสะดวกและสามารถใช้งานได้ทันที กำหนดให้มีการฝึกซ้อมการใช้ อุปกรณ์และเครื่องมือดับเพลิง การช่วยเหลือผู้ประสบภัย อย่างน้อยปีละ 1 ครั้ง โดยผู้ที่มีความรู้และเชี่ยวชาญจากหน่วยงานบรรเทาสาธารณภัย จัดให้มีแผนปฏิบัติการฉุกเฉิน โดยระบุถึงวิธีการปฏิบัติตน หมายเลขโทรศัพท์ในกรณีเกิดเหตุต่างๆ และตำแหน่งจุดรวมพล โดยทำเป็นแผ่นพับประชาสัมพันธ์ หรือติดป้ายไว้บริเวณพื้นที่ส่วนกลาง เช่น โถงต้อนรับ เป็นต้น ประสานงานกับหน่วยงานป้องกันและบรรเทาสาธารณภัยเทศบาลนครภูเก็ต ให้ทราบทิศทางของรถที่เข้ามาอำนวยความสะดวก เพื่อให้จะสามารถลำเลียงคนออกภายนอกโครงการได้อย่างรวดเร็ว มีประสิทธิภาพ และไม่กีดขวางทิศทางการจราจร 	<p><u>ดัชนีที่ตรวจวัด</u></p> <ul style="list-style-type: none"> - สภาพความพร้อมใช้งานของอุปกรณ์ดับเพลิงภายในโครงการ - สภาพความพร้อมใช้งานของอุปกรณ์แจ้งเหตุเพลิงไหม้ภายในโครงการ <p><u>วิธีการตรวจวัด</u></p> <ul style="list-style-type: none"> - ตรวจสอบแจ้งวัดแรงดัน สลัก ซีล คันปั๊ม สายฉีด และตัวถังดับเพลิงให้มีสภาพดี ไม่บวมหรือบวม และไม่ขึ้นสนิม หากพบชำรุดให้รีบเปลี่ยนใหม่ทันที - ทดสอบระบบเซ็นเซอร์ ระบบเตือนและแบตเตอรี่ให้มีความพร้อมในการใช้งานอยู่ตลอดเวลา <p><u>สถานที่ดำเนินการ</u></p> <ul style="list-style-type: none"> - บริเวณที่ติดตั้งอุปกรณ์ดับเพลิง - บริเวณที่ติดตั้งอุปกรณ์แจ้งเหตุเพลิงไหม้ <p><u>ระยะเวลา/ความถี่</u></p> <ul style="list-style-type: none"> - ตรวจสอบถึงดับเพลิงทุกเดือน 	บริษัท อีทีจี ภูเก็ต จำกัด

ลงชื่อ*P. Manasakul*.....กรรมการบริษัท
(นางสาวเพชรรัตน์ มานะสมจิตร)
บริษัท อีทีจี ภูเก็ต จำกัด

เดือนกันยายน 2568
หน้า 74/102

ลงชื่อ*W. J.*.....บุคคลธรรมดาผู้มีสิทธิจัดทำรายงาน
(นางสาวณัฐพร จรุงเกียรติขจร)
บริษัท อันดามัน เอ็นไวรอนเม้นทอล อินเตอร์เนชั่นแนล จำกัด



ตารางที่ 3 (ต่อ) มาตรการป้องกันและแก้ไขผลกระทบสิ่งแวดล้อม และมาตรการติดตามตรวจสอบผลกระทบสิ่งแวดล้อมโครงการโรงแรม แฮมป์ตัน บาย ฮิลตัน ภูเก็ต ทาวน์ (Hampton by Hilton Phuket town) (ดัดแปลงอาคารและส่วนขยาย) ของบริษัท อีทีจี ภูเก็ต จำกัด (ระยะดำเนินการ)

องค์ประกอบทางสิ่งแวดล้อมและคุณค่าต่างๆ	มาตรการป้องกันและแก้ไขผลกระทบสิ่งแวดล้อม	ระยะเวลาดำเนินการ	ผู้รับผิดชอบ
4.3 การป้องกันอัคคีภัยและดับเพลิง (ต่อ)	8. ประชาสัมพันธ์ให้ผู้ใช้บริการภายในโครงการทราบเกี่ยวกับหมายเลขโทรศัพท์ในกรณีเกิดเหตุต่างๆ เช่น หน่วยงานป้องกันและบรรเทาสาธารณภัยเทศบาลนครภูเก็ต และสถานีตำรวจภูธรเมืองภูเก็ต เป็นต้น (ผังเส้นทางหนีไฟ จุดปล่อยออกนอกอาคาร และเส้นทางไปยังจุดรวมพลของโครงการ ดังรูปที่ 7)	ตลอดระยะดำเนินการ - ตรวจสอบแจ้งเหตุเพลิงไหม้ทุกๆ 3 เดือน ตลอดระยะดำเนินการ	
4.4 ทัศนียภาพ	<ol style="list-style-type: none"> 1. จัดให้มีพื้นที่สีเขียวทั้งหมด 361.66 ตารางเมตร โดยคิดเป็นพื้นที่สีเขียวตามเกณฑ์ 297.17 ตารางเมตร โดยเป็นไม้ยืนต้น 69.55 ตารางเมตร ได้แก่ ต้นลำซำ ปาล์มหางกระรอก กล้วยพัด หมากรเหืองแคระ พุดภูเก็ต ขาไก่เขียว จั๋ง หนวดปลาหมึกแคระ พุดพิชญา และหญ้านวลน้อย ซึ่งให้ประโยชน์ทั้งในด้านเชิงนิเวศและนันทนาการ 2. ห้ามโครงการ เปลี่ยนแปลงหรือปรับปรุงการใช้ประโยชน์พื้นที่ภายในโครงการ หรือก่อสร้างอาคารเพิ่มเติมที่อาจทำให้พื้นที่สีเขียวภายในโครงการลดลง และไม่เป็นไปตามเกณฑ์ที่กำหนด 3. จัดให้มีการปลูกไม้ยืนต้น และไม้พุ่มภายในโครงการ เพื่อบดบังมุมมองระดับสายตาของผู้ที่พบเห็นหรือผู้ที่สัญจรผ่านพื้นที่โครงการ 4. ดูแลอาคาร และพื้นที่ภายในโครงการให้มีสภาพดี และสวยงามตามแบบภูมิสถาปัตยกรรมของอาคารที่ออกแบบไว้ และให้สอดคล้องกลมกลืนกับสภาพแวดล้อมบริเวณใกล้เคียง 5. เลือกใช้สีที่อาคารเป็นสีเอิร์ธโทน ได้แก่ สีเบจ สีขาว และสีเทา มีความเนียน และมีความเงาเล็กน้อย เป็นสีที่ไม่สะท้อนแสงสามารถลดผลกระทบต่ออาคารข้างเคียงได้ และเป็นโทนสีที่กลมกลืนกับสภาพแวดล้อมโดยรอบ <p>(ผังตำแหน่งพื้นที่สีเขียวชั้นล่าง และตำแหน่งระบบสาธารณูปโภคภายในโครงการ ดังรูปที่ 8 ผังตำแหน่งพื้นที่สีเขียวบนอาคาร ชั้น 2 และชั้นดาดฟ้าอาคารงานระบบ ดังรูปที่ 9 ผังตำแหน่งไม้ยืนต้นชั้นล่าง ดังรูปที่ 10 ผังตำแหน่งไม้พุ่ม และไม้คลุมดินชั้นล่าง ดังรูปที่ 11 และผังตำแหน่งไม้พุ่ม และไม้คลุมดินบนอาคาร ชั้น 2 บริเวณชั้นดาดฟ้าอาคารงานระบบ และตำแหน่งไม้ยืนต้นบริเวณชั้น 2 ดังรูปที่ 12)</p>	<p><u>ดัชนีที่ตรวจวัด</u></p> <ul style="list-style-type: none"> - ความสมบูรณ์ของพื้นที่สีเขียวในโครงการ <p><u>วิธีการตรวจวัด</u></p> <ul style="list-style-type: none"> - ดูแลรักษาต้นไม้ให้เจริญงอกงามอยู่เสมอ และปลูกทดแทนกรณีต้นไม้ตาย <p><u>สถานที่ดำเนินการ</u></p> <ul style="list-style-type: none"> - พื้นที่สีเขียวภายในโครงการ - รั้วภายในโครงการ <p><u>ระยะเวลา/ความถี่</u></p> <ul style="list-style-type: none"> - ตรวจสอบพื้นที่สีเขียวทุกวันตลอดระยะดำเนินการ - ตรวจสอบรั้วภายในโครงการ ทุกๆ 1 ปี ตลอดระยะดำเนินการ 	บริษัท อีทีจี ภูเก็ต จำกัด

ลงชื่อ
(นางสาวเพชรรัตน์ มานะสมจิตร)
บริษัท อีทีจี ภูเก็ต จำกัด

เดือนกันยายน 2568
หน้า 75/102

ลงชื่อ
(นางสาวณัฐพร จรุงเกียรติขจร)
บริษัท อันตามัน เอ็นไวรอนเม้นทอล อินเทอร์เน็ตซันแนล จำกัด



ตารางที่ 3 (ต่อ) มาตรการป้องกันและแก้ไขผลกระทบสิ่งแวดล้อม และมาตรการติดตามตรวจสอบผลกระทบสิ่งแวดล้อมโครงการโรงแรม แฮมปตัน บาย ฮิลตัน ภูเก็ต ทาวน์ (Hampton by Hilton Phuket town) (ดัดแปลงอาคารและส่วนขยาย) ของบริษัท อีทีจี ภูเก็ต จำกัด (ระยะดำเนินการ)

องค์ประกอบทางสิ่งแวดล้อม และคุณค่าต่างๆ	มาตรการป้องกันและแก้ไขผลกระทบสิ่งแวดล้อม	ระยะเวลาดำเนินการ	ผู้รับผิดชอบ
4.5 การประเมินผลกระทบ ด้านความเป็นส่วนบุคคล	<ol style="list-style-type: none"> 1. จัดให้มีการปลูกไม้ยืนต้นและไม้พุ่มรอบพื้นที่โครงการ เพื่อบดบังสายตาจากผู้ที่มาจากภายนอกโครงการ 2. จัดให้มีเจ้าหน้าที่คอยดูแลรักษา บำรุงต้นไม้และพื้นที่สีเขียวภายในพื้นที่โครงการให้มีสภาพสวยงามอยู่เสมอ หากมีต้นไม้ภายในและพื้นที่สีเขียวได้รับความเสียหาย หรือตายจะต้องจัดให้มีการปลูกต้นไม้ทดแทนโดยทันที 3. ติดตั้งผ้า màn บริเวณหน้าต่าง และประตูกระจกของห้องพักแต่ละห้อง เพื่อลดผลกระทบจากสายตาผู้ที่มาจากภายนอก และเพิ่มความเป็นส่วนตัวของผู้ใช้บริการภายในห้องพัก 	<p><u>ดัชนีที่ตรวจวัด</u></p> <ul style="list-style-type: none"> - ความสมบูรณ์ของพื้นที่สีเขียวในโครงการ - สภาพของผ้า màn ภายในห้องพัก <p><u>วิธีการตรวจวัด</u></p> <ul style="list-style-type: none"> - ดูแลรักษาต้นไม้ให้เจริญงอกงามอยู่เสมอ และปลูกทดแทนกรณีต้นไม้ตาย - ตรวจสอบสภาพของผ้า màn ให้มีสภาพดีอยู่เสมอ และหากพบว่าชำรุดให้รีบทำการซ่อมแซมหรือเปลี่ยนใหม่ทันที <p><u>สถานที่ดำเนินการ</u></p> <ul style="list-style-type: none"> - พื้นที่สีเขียวภายในโครงการ - ผ้า màn ภายในห้องพัก <p><u>ระยะเวลา/ความถี่</u></p> <ul style="list-style-type: none"> - ตรวจสอบพื้นที่สีเขียวทุกวันตลอดระยะดำเนินการ - ตรวจสอบสภาพของผ้า màn ทุกๆ 1 ปี ตลอดระยะดำเนินการ 	บริษัท อีทีจี ภูเก็ต จำกัด

ลงชื่อ
(นางสาวเพชรรัตน์ มานะสมจิตร)
บริษัท อีทีจี ภูเก็ต จำกัด

เดือนกันยายน 2568
หน้า 76/102

ลงชื่อ
(นางสาวณัฐพร จรุงเกียรติขจร)
บริษัท อันตามัน เเอ็นไวรอนเม้นทอล อินเตอร์เนชันแนล จำกัด



ตารางที่ 3 (ต่อ) มาตรการป้องกันและแก้ไขผลกระทบสิ่งแวดล้อม และมาตรการติดตามตรวจสอบผลกระทบสิ่งแวดล้อมโครงการโรงแรม แฮมป์ตัน บาย ฮิลตัน ภูเก็ต ทาวน์ (Hampton by Hilton Phuket town) (ดัดแปลงอาคารและส่วนขยาย) ของบริษัท อีทีจี ภูเก็ต จำกัด (ระยะดำเนินการ)

องค์ประกอบทางสิ่งแวดล้อม และคุณค่าต่างๆ	มาตรการป้องกันและแก้ไขผลกระทบสิ่งแวดล้อม	ระยะเวลาดำเนินการ	ผู้รับผิดชอบ
4.6 การสาธารณสุข	เจ้าของโครงการต้องปฏิบัติตามมาตรการป้องกันและแก้ไขผลกระทบด้านคุณภาพเสียงและ สั่นสะเทือน ด้านคุณภาพอากาศ ด้านการจราจร ด้านการจัดการน้ำเสียและสิ่งปฏิกูล ด้านการจัดการ มูลฝอย และด้านอาชีวอนามัยและความปลอดภัย อย่างเคร่งครัด	<u>ดัชนีที่ตรวจวัด</u> - ความสมบูรณ์ของพื้นที่สีเขียวใน โครงการ - ผู้ใช้บริการ และที่จอดรถยนต์ ภายในโครงการ - คุณภาพน้ำเสียก่อนเข้าระบบ และ คุณภาพน้ำทิ้งหลังบำบัด - ความสะอาดของอาคารพักมูลฝอยรวม - ความสมบูรณ์ของถังมูลฝอย <u>วิธีการตรวจวัด</u> - ดูแลรักษาดินไม้ให้เจริญงอกงามอยู่ เสมอ และปลูกทดแทนกรณีต้นไม้ตาย - ตรวจสอบสภาพของป้ายสัญญาณ จราจรต่างๆ ให้มีสภาพดีอยู่เสมอ และหากพบว่าชำรุด ให้ซ่อมแซม หรือเปลี่ยนใหม่ทันที - ใช้วิธีตรวจวัดคุณภาพน้ำทิ้ง ตาม ประกาศกระทรวงทรัพยากร ธรรมชาติและสิ่งแวดล้อม เรื่อง กำหนดมาตรฐานควบคุมการระบาย น้ำทิ้งจากอาคารบางประเภทและบาง ขนาด พ.ศ. 2567 สำหรับอาคาร	บริษัท อีทีจี ภูเก็ต จำกัด

ลงชื่อ*P. Manasompit*.....กรรมการบริษัท
(นางสาวเพชรรัตน์ มานะสมจิตร)
บริษัท อีทีจี ภูเก็ต จำกัด

เดือนกันยายน 2568
หน้า 77/102

ลงชื่อ*[Signature]*.....บุคคลธรรมดาผู้มีสิทธิจัดทำรายงาน
(นางสาวณัฐพร จรุงเกียรติขจร)
บริษัท อันดามัน เอ็นไวรอนเมนทอล อินเตอร์เนชั่นแนล จำกัด



ตารางที่ 3 (ต่อ) มาตรการป้องกันและแก้ไขผลกระทบสิ่งแวดล้อม และมาตรการติดตามตรวจสอบผลกระทบสิ่งแวดล้อมโครงการโรงแรม แฮมป์ตัน บาย ฮิลตัน ภูเก็ต ทาวน์
(Hampton by Hilton Phuket town) (ดัดแปลงอาคารและส่วนขยาย) ของบริษัท อีทีจี ภูเก็ต จำกัด (ระยะดำเนินการ)

องค์ประกอบทางสิ่งแวดล้อม และคุณค่าต่างๆ	มาตรการป้องกันและแก้ไขผลกระทบสิ่งแวดล้อม	ระยะเวลาดำเนินการ	ผู้รับผิดชอบ
4.6 การสาธารณสุข (ต่อ)		<p>ประเภท ข โรงแรมที่มีจำนวนห้องพักตั้งแต่ 60 แต่ไม่ถึง 200 ห้อง</p> <ul style="list-style-type: none"> - ล้างทำความสะอาดอาคารพักมูลฝอยรวม ทุกครั้งที่มีการเก็บขนมูลฝอย เพื่อป้องกันกลิ่นและแมลงรบกวน - ตรวจสอบความสมบูรณ์ของถังมูลฝอยให้มีสภาพดีอยู่เสมอ และหากพบว่าชำรุดให้เปลี่ยนใหม่ทันที <p><u>สถานที่ดำเนินการ</u></p> <ul style="list-style-type: none"> - พื้นที่สีเขียวภายในโครงการ - บริเวณที่มีการติดป้ายจราจรภายในโครงการ - น้ำเสียก่อนเข้าระบบบำบัดน้ำเสียรวม จำนวน 1 จุด - น้ำทิ้งหลังออกจากระบบบำบัดน้ำเสียรวม จำนวน 1 จุด - อาคารพักมูลฝอยรวม - ถังรองรับมูลฝอยภายในโครงการ <p><u>ระยะเวลา/ความถี่</u></p> <ul style="list-style-type: none"> - ตรวจสอบพื้นที่สีเขียวทุกวันตลอดระยะดำเนินการ - ตรวจสอบสภาพของป้ายสัญญาณจราจร 	

ลงชื่อ*P. Manasakrit*.....กรรมการบริษัท
(นางสาวเพชรรัตน์ มานะสมจิตร)
บริษัท อีทีจี ภูเก็ต จำกัด

เดือนกันยายน 2568
หน้า 78/102

ลงชื่อ*[Signature]*.....บุคคลธรรมดาผู้มีสิทธิจัดทำรายงาน
(นางสาวณัฐพร จรุงเกียรติขจร)
บริษัท อันดามัน เอ็นไวรอนเมนทอล อินเตอร์เนชั่นแนล จำกัด



ตารางที่ 3 (ต่อ) มาตรการป้องกันและแก้ไขผลกระทบสิ่งแวดล้อม และมาตรการติดตามตรวจสอบผลกระทบสิ่งแวดล้อมโครงการโรงแรม แฮมป์ตัน บาย ฮิลตัน ภูเก็ต ทาวน์ (Hampton by Hilton Phuket town) (ดัดแปลงอาคารและส่วนขยาย) ของบริษัท อีทีจี ภูเก็ต จำกัด (ระยะดำเนินการ)

องค์ประกอบทางสิ่งแวดล้อม และคุณค่าต่างๆ	มาตรการป้องกันและแก้ไขผลกระทบสิ่งแวดล้อม	ระยะเวลาดำเนินการ	ผู้รับผิดชอบ
4.6 การสาธารณสุข (ต่อ)		<p>ทุก 6 เดือน ตลอดระยะดำเนินการ</p> <ul style="list-style-type: none"> - ตรวจวิเคราะห์เสียก่อนเข้าสู่ระบบบำบัดน้ำเสียทุกๆ 3 เดือน ตลอดระยะดำเนินการ - ตรวจวิเคราะห์น้ำทิ้งที่ผ่านการบำบัดทุก 1 เดือน ตลอดระยะเวลาดำเนินการ - ทุกครั้งที่มีการเก็บขนมูลฝอย ตลอดระยะดำเนินการ - ตรวจสอบความสมบูรณ์ของถังมูลฝอย ทุก 6 เดือน ตลอดระยะดำเนินการ 	

ลงชื่อ
(นางสาวเพชรรัตน์ มานะสมจิตร)
บริษัท อีทีจี ภูเก็ต จำกัด

เดือนกันยายน 2568
หน้า 79/102

ลงชื่อ
(นางสาวณัฐพร จรุงเกียรติขจร)
บริษัท อันดามัน เอ็นไวรอนเมนทอล อินเทอร์เน็ตซันแนล จำกัด



ตารางที่ 4 มาตรการติดตามตรวจสอบผลกระทบสิ่งแวดล้อม โครงการโรงแรม แฮมป์ตัน บาย ฮิลตัน ภูเก็ต ทาวน์ (Hampton by Hilton Phuket town)
(ดัดแปลงอาคารและส่วนขยาย) ของ บริษัท อีทีจี ภูเก็ต จำกัด (ระยะรื้อถอนและระยะก่อสร้าง)

องค์ประกอบทาง สิ่งแวดล้อมและคุณค่าต่างๆ	พารามิเตอร์ที่ใช้ติดตาม ตรวจสอบ	วิธีวิเคราะห์/ตรวจวัด	ตำแหน่ง/สถานที่ติดตาม ตรวจสอบ	ความถี่	ผู้รับผิดชอบ
1. ทรัพยากรสิ่งแวดล้อมทางกายภาพ					
1.1 คุณภาพอากาศ เสียง และแรงสั่นสะเทือน					
- คุณภาพอากาศ	- ตรวจวัดค่า TSP, PM ₁₀ และ CO	- TSP ตรวจวัดด้วยวิธี Gravimetric (High Volume Air Sampler) - PM ₁₀ ตรวจวัดด้วยวิธี Gravimetric - CO ตรวจวัดด้วยวิธี Non Dispersive Infrared Detection	- ตรวจวัด 1 สถานี คือ ภายในพื้นที่โครงการบริเวณด้านทิศเหนือ (ดังรูปที่ 13)	- ตรวจวัด TSP และ PM ₁₀ ทุกวัน ที่ก่อสร้างฐานรากและรายงานผลทุกสัปดาห์ หลังจากนั้นให้ตรวจวัดเดือนละ 1 ครั้ง ครั้งละ 3 วัน ต่อเนื่อง (ตรวจวัดในวันทำการอย่างน้อย 2 วัน และวันหยุดสุดสัปดาห์อย่างน้อย 1 วัน โดยหลีกเลี่ยงช่วงวันหยุดนักขัตฤกษ์) และรายงานผลทุก 1 เดือน ตลอดระยะเวลารื้อถอนและก่อสร้าง - ตรวจวัด CO ทุกเดือน เดือนละ 1 ครั้ง ครั้งละ 3 วัน ต่อเนื่อง (ตรวจวัดในวันทำการอย่างน้อย 2 วัน และวันหยุดสุดสัปดาห์อย่างน้อย 1 วัน โดยหลีกเลี่ยงช่วงวันหยุดนักขัตฤกษ์) และ	บริษัท อีทีจี ภูเก็ต จำกัด

ลงชื่อ*P. Manasongkri*.....กรรมการบริษัท
(นางสาวเพชรรัตน์ มานะสมจิตร)
บริษัท อีทีจี ภูเก็ต จำกัด

เดือนกันยายน 2568
หน้า 80/102

ลงชื่อ*[Signature]*.....บุคคลธรรมดาผู้มีสิทธิจัดทำรายงาน
(นางสาวณัฐพร จรุงเกียรติขจร)
บริษัท อันดามัน เอ็นไวรอนเม้นทอล อินเทอร์เน็ตเซ็นแนล จำกัด



ตารางที่ 4 (ต่อ) มาตรการติดตามตรวจสอบผลกระทบสิ่งแวดล้อม โครงการโรงแรม แฮมป์ตัน บาย ฮิลตัน ภูเก็ต ทาวน์ (Hampton by Hilton Phuket town)
(ตัดแปลงอาคารและส่วนขยาย) ของ บริษัท อีทีจี ภูเก็ต จำกัด (ระยะรื้อถอนและระยะก่อสร้าง)

องค์ประกอบทาง สิ่งแวดล้อมและคุณค่าต่างๆ	พารามิเตอร์ที่ใช้ติดตาม ตรวจสอบ	วิธีวิเคราะห์/ตรวจวัด	ตำแหน่ง/สถานที่ติดตาม ตรวจสอบ	ความถี่	ผู้รับผิดชอบ
- คุณภาพอากาศ (ต่อ)				รายงานผลทุกเดือน ตลอด ระยะเวลารื้อถอนและ ก่อสร้าง	
- เสียงและแรงสั่นสะเทือน	- ตรวจวัดด้วยเครื่องวัดระดับ เสียงเฉลี่ย L_{max} L_{90} และเสียง รบกวน - แรงสั่นสะเทือน	- ตรวจวัดด้วยเครื่องวัดระดับเสียงเฉลี่ย L_{max} L_{90} และเสียงรบกวน - ระดับเสียงเฉลี่ย L_{eq} 24 ชั่วโมง L_{max} L_{90} และเสียงรบกวน ด้วยการติดตั้ง เครื่องวัดระดับเสียงและเปรียบเทียบกับ มาตรฐานคุณภาพเสียงในชุมชนตาม ประกาศคณะ กรรมการสิ่งแวดล้อม แห่งชาติ ฉบับที่ 15 พ.ศ. 2540 - ตรวจวัดแรงสั่นสะเทือนด้วยเครื่อง ตรวจวัดแรงสั่นสะเทือน เทียบค่า มาตรฐานตามประกาศคณะกรรมการ สิ่งแวดล้อมแห่งชาติ ฉบับที่ 37 (พ.ศ. 2553) เรื่อง กำหนดมาตรฐานความ สั่นสะเทือนเพื่อป้องกันผลกระทบต่อ	- ตรวจวัด 1 สถานี คือ ภายในพื้นที่โครงการบริเวณ ด้านทิศเหนือ (ดังรูปที่ 13) - ตรวจวัด 1 สถานี คือ ภายในพื้นที่โครงการบริเวณ ด้านทิศเหนือ (ดังรูปที่ 13)	- ตรวจวัดทุกวันที่มีการ ก่อสร้างฐานราก และ รายงานผลทุกสัปดาห์ หลังจากนั้นให้ตรวจวัดเดือน ละ 1 ครั้ง ครั้งละ 3 วัน ต่อเนื่อง (ตรวจวัดในวันทำ การอย่างน้อย 2 วัน และ วันหยุดสุดสัปดาห์อย่างน้อย 1 วัน โดยหลีกเลี่ยงช่วง วันหยุดนักขัตฤกษ์) และ รายงานผลทุก 1 เดือน ตลอดระยะเวลา รื้อถอนและก่อสร้าง - ตรวจวัดทุกวันที่มีการ ก่อสร้างฐานราก และ รายงานผลทุกสัปดาห์ หลังจากนั้นให้ตรวจวัดเดือน ละ 1 ครั้ง ครั้งละ 3 วัน ต่อเนื่อง (ตรวจวัดในวันทำ	บริษัท อีทีจี ภูเก็ต จำกัด

ลงชื่อกรรมการบริษัท
(นางสาวเพชรรัตน์ มานะสมจิตร)
บริษัท อีทีจี ภูเก็ต จำกัด

เดือนกันยายน 2568
หน้า 81/102

ลงชื่อบุคคลธรรมดาผู้มีสิทธิจัดทำรายงาน
(นางสาวณฐพร จรุงเกียรติขจร)
บริษัท อันดามัน เอ็นไวรอนเมนทอล อินเทอร์เน็ตเซ็นแนล จำกัด



ตารางที่ 4 (ต่อ) มาตรการติดตามตรวจสอบผลกระทบสิ่งแวดล้อม โครงการโรงแรม แฮมป์ตัน บาย ฮิลตัน ภูเก็ต ทาวน์ (Hampton by Hilton Phuket town)
(ดัดแปลงอาคารและส่วนขยาย) ของ บริษัท อีทีจี ภูเก็ต จำกัด (ระยะรื้อถอนและระยะก่อสร้าง)

องค์ประกอบทาง สิ่งแวดล้อมและคุณค่าต่างๆ	พารามิเตอร์ที่ใช้ติดตาม ตรวจสอบ	วิธีวิเคราะห์/ตรวจวัด	ตำแหน่ง/สถานที่ติดตาม ตรวจสอบ	ความถี่	ผู้รับผิดชอบ
- เสียงและแรงสั่นสะเทือน (ต่อ)		อาคาร กรณีผลกระทบต่อฐานราก อาคารประเภทที่ 2 โดยค่ามาตรฐาน ความสั่นสะเทือนที่ได้รับในกรณีไม่ ทราบความถี่และอาจเกิดการ สั่นสะเทือนแบบพ้องกัน ต้องไม่เกิน 0.197 นิวตันวินาทีหรือ 5 มิลลิเมตร ต่อวินาที ซึ่งจะส่งผลกระทบต่อฐาน รากอาคาร		การอย่างน้อย 2 วัน และ วันหยุดสุดสัปดาห์อย่างน้อย 1 วัน โดยหลีกเลี่ยงช่วง วันหยุดนักขัตฤกษ์) และ รายงานผลทุก 1 เดือน ตลอดระยะเวลา รื้อถอนและก่อสร้าง	
2. คุณค่าการใช้ประโยชน์ของมนุษย์					
2.1 การจัดการน้ำเสียและ สิ่งปฏิกูล	<ul style="list-style-type: none"> น้ำทิ้งหลังออกจากระบบบำบัด น้ำเสีย 4 พารามิเตอร์ ได้แก่ <ul style="list-style-type: none"> - ความเป็นกรดและด่าง (pH) - บีโอดี (BOD) - ของแข็งแขวนลอยทั้งหมด (Total Suspended Solids) - น้ำมันและไขมัน (Oil and Grease) 	<ul style="list-style-type: none"> - ตามประกาศ กระทรวงทรัพยากร ธรรมชาติและสิ่งแวดล้อม เรื่อง กำหนดมาตรฐาน ควบคุมการระบาย น้ำทิ้งจากอาคารบางขนาด พ.ศ. 2567 ข้อ 4 อาคารอยู่อาศัย ประเภท ก. ที่ พักอาศัยสำหรับลูกจ้างประเภท กิจกรรมก่อสร้าง 	- บ่อตรวจคุณภาพน้ำทิ้ง (ดังรูปที่ 13)	- ตรวจวัดคุณภาพน้ำทิ้งทุก 1 เดือน ตลอดระยะเวลา รื้อถอนและก่อสร้าง	บริษัท อีทีจี ภูเก็ต จำกัด

หมายเหตุ : ให้จัดทำรายงานผลการปฏิบัติตามมาตรการป้องกันและแก้ไขผลกระทบสิ่งแวดล้อม และมาตรการติดตามตรวจสอบผลกระทบสิ่งแวดล้อมให้ดำเนินการจัดส่งให้แก่หน่วยงานอนุญาตอย่างน้อยปีละ 1 ครั้ง โดยจัดทำ
รายละเอียดผลการปฏิบัติตามมาตรการฯ ช่วงเดือนมกราคมถึงเดือนธันวาคมแล้วเสนอรายงานฯ ภายในเดือนมกราคมของปีถัดไป และส่งให้เทศบาลนครภูเก็ต จำนวน 3 ชุด เพื่อให้เทศบาลนครภูเก็ต ส่งต่อมายัง สำนักงาน
ทรัพยากรธรรมชาติและสิ่งแวดล้อมจังหวัดภูเก็ต จำนวน 2 ชุด

ลงชื่อ*M. Manasorn*.....กรรมการบริษัท
(นางสาวเพชรรัตน์ มานะสมจิตร)
บริษัท อีทีจี ภูเก็ต จำกัด

เดือนกันยายน 2568
หน้า 82/102

ลงชื่อ*W. Jungsri*.....บุคคลธรรมดาผู้มีสิทธิจัดทำรายงาน
(นางสาวณัฐพร จรุงเกียรติขจร)
บริษัท อันตามัน เอ็นไวรอนเม้นทอล อินเตอร์เนชั่นแนล จำกัด



ตารางที่ 5 มาตรการติดตามตรวจสอบผลกระทบสิ่งแวดล้อม โครงการโรงแรม แฮมป์ตัน บาย ฮิลตัน ภูเก็ต ทาวน์ (Hampton by Hilton Phuket town)
(ตัดแปลงอาคารและส่วนขยาย) ของ บริษัท อีทีจี ภูเก็ต จำกัด (ระยะดำเนินการ)

องค์ประกอบทางสิ่งแวดล้อม และคุณค่าต่างๆ	พารามิเตอร์ที่ใช้ติดตาม ตรวจสอบ	วิธีวิเคราะห์/ตรวจวัด	ตำแหน่ง/สถานีติดตาม ตรวจสอบ	ความถี่	ผู้รับผิดชอบ
1. ทรัพยากรสิ่งแวดล้อมทางชีวภาพ					
1.1 ทรัพยากรชีวภาพในน้ำ	<ul style="list-style-type: none"> ● คุณภาพน้ำเสียก่อนเข้าระบบ จำนวน 2 พารามิเตอร์ ได้แก่ <ul style="list-style-type: none"> - บีโอดี (BOD) - ของแข็งแขวนลอยทั้งหมด (Total Suspended Solids) ● คุณภาพน้ำทิ้งหลังบำบัด จำนวน 10 พารามิเตอร์ ได้แก่ <ul style="list-style-type: none"> - ความเป็นกรดและด่าง (pH) - บีโอดี (BOD) - ของแข็งแขวนลอยทั้งหมด (Total Suspended Solids) - ของแข็งละลายน้ำทั้งหมด (Total Dissolved Solids) - ซัลไฟด์ (Sulfide) - ทีเคเอ็น (TKN) - น้ำมันและไขมัน (Oil and Grease) - แบคทีเรียกลุ่มโคลิฟอร์ม ทั้งหมด (Total ColiformBacteria) 	- ใช้วิธีตรวจวิเคราะห์คุณภาพน้ำทิ้ง ตามประกาศกระทรวง ทรัพยากรธรรมชาติและสิ่งแวดล้อม เรื่อง กำหนดมาตรฐานควบคุมการ ระบายน้ำทิ้งจากอาคารบางประเภท และบางขนาด พ.ศ. 2567 สำหรับ อาคารประเภท ข โรงแรมที่มีจำนวน ห้องสำหรับใช้เป็นห้องพักรวมกันทุก ชั้นของอาคาร หรือกลุ่มของอาคาร ตั้งแต่ 60 ห้องแต่ไม่เกิน 200 ห้อง	<ul style="list-style-type: none"> - น้ำเสียก่อนเข้าระบบบำบัด น้ำเสียรวม จำนวน 1 จุด (ดังรูปที่ 14) - น้ำทิ้งหลังออกจากระบบ บำบัดน้ำเสียรวม จำนวน 1 จุด (ดังรูปที่ 14) 	<ul style="list-style-type: none"> - ตรวจวัดน้ำเสียก่อนเข้า ระบบบำบัดน้ำเสียรวมทุก 3 เดือน ตลอดระยะ ดำเนินการ - ตรวจวัดน้ำทิ้งที่ออกจาก ระบบบำบัดน้ำเสียทุก 1 เดือนตลอดระยะดำเนินการ 	บริษัท อีทีจี ภูเก็ต จำกัด

ลงชื่อ*P. Manasamjit*.....กรรมการบริษัท
(นางสาวเพชรรัตน์ มานะสมจิตร)
บริษัท อีทีจี ภูเก็ต จำกัด

เดือนกันยายน 2568
หน้า 83/102

ลงชื่อ*[Signature]*.....บุคคลธรรมดาผู้มีสิทธิจัดทำรายงาน
(นางสาวณัฐพร จรุงเกียรติขจร)
บริษัท อันดามัน เอ็นไวรอนเม้นทอล อินเทอร์เน็ตเซ็นแนล จำกัด



ตารางที่ 5 (ต่อ) มาตรการติดตามตรวจสอบผลกระทบสิ่งแวดล้อม โครงการโรงแรม แฮมป์ตัน บาย ฮิลตัน ภูเก็ต ทาวน์ (Hampton by Hilton Phuket town)
(ดัดแปลงอาคารและส่วนขยาย) ของ บริษัท อีทีจี ภูเก็ต จำกัด (ระยะดำเนินการ)

องค์ประกอบทางสิ่งแวดล้อม และคุณค่าต่างๆ	พารามิเตอร์ที่ใช้ติดตาม ตรวจสอบ	วิธีวิเคราะห์/ตรวจวัด	ตำแหน่ง/สถานีติดตาม ตรวจสอบ	ความถี่	ผู้รับผิดชอบ
1.1 ทรัพยากรชีวภาพใน น้ำ (ต่อ)	- แบคทีเรียกลุ่มฟีคอลโคลิ ฟ อ ร ม (Fecal Coliform Bacteria) - คลอรีนอิสระ (Free Chlorine)				
2. คุณค่าการใช้ประโยชน์ของมนุษย์					
2.1 การใช้น้ำ	- คุณภาพน้ำใช้ 22 พารามิเตอร์ <ul style="list-style-type: none"> • ความขุ่น • สีปรากฏ • ความเป็นกรดและด่าง • ของแข็งละลายน้ำทั้งหมด • ซัลเฟต • คลอไรด์ • ไนเตรต • ไนไตรท์ • ฟลูออไรด์ • เหล็ก • แมงกานีส • ทองแดง • ตะกั่ว • โครเมียมรวม • แคดเมียม 	- ใช้วิธีการตรวจสอบมาตรฐานคุณภาพ น้ำประปา ตามประกาศกรมอนามัย เรื่อง เกณฑ์คุณภาพน้ำใช้ประปาได้ กรมอนามัย พ.ศ. 2563 - ตา ม มาตรฐาน ของ Standard Methods for the Examination of Wastewater, 20 th edition - ตรวจวัดปริมาณคลอรีนอิสระคงเหลือ ในน้ำใช้ตามมาตรฐานของ Standard Methods for the Examination of Wastewater, 20 th edition	- น้ำที่ผ่านระบบกรอง/ระบบ ปรับปรุงคุณภาพ	- ตรวจสอบคุณภาพน้ำใช้ที่ ผ่านระบบการปรับปรุง คุณภาพน้ำ ทุก 3 เดือน ตลอดระยะดำเนินการ - ตรวจวัดคลอรีนอิสระ คงเหลือในน้ำใช้ ทุกเดือน ตลอดระยะดำเนินการ	บริษัท อีทีจี ภูเก็ต จำกัด

ลงชื่อ
(นางสาวเพชรรัตน์ มานะสมจิตร)
บริษัท อีทีจี ภูเก็ต จำกัด

เดือนกันยายน 2568
หน้า 84/102

ลงชื่อ
(นางสาวณัฐพร จรุงเกียรติขจร)
บริษัท อันทามัน เอ็นไวรอนเม้นทอล อินเตอร์เนชั่นแนล จำกัด



ตารางที่ 5 (ต่อ) มาตรการติดตามตรวจสอบผลกระทบสิ่งแวดล้อม โครงการโรงแรม แฮมป์ตัน บาย ฮิลตัน ภูเก็ต ทาวน์ (Hampton by Hilton Phuket town)
(ดัดแปลงอาคารและส่วนขยาย) ของ บริษัท อีทีจี ภูเก็ต จำกัด (ระยะดำเนินการ)

องค์ประกอบทางสิ่งแวดล้อม และคุณค่าต่างๆ	พารามิเตอร์ที่ใช้ติดตาม ตรวจสอบ	วิธีวิเคราะห์/ตรวจวัด	ตำแหน่ง/สถานที่ติดตาม ตรวจสอบ	ความถี่	ผู้รับผิดชอบ
2.1 การใช้น้ำ (ต่อ)	<ul style="list-style-type: none"> • โปรท • Total Coliform Bacteria • E. Coli • คลอรีนอิสระคงเหลือ <ul style="list-style-type: none"> - คุณภาพและประสิทธิภาพของ สารกรองในระบบปรับปรุง คุณภาพน้ำ - ความสะอาดของบ่อเก็บน้ำดิบ และบ่อเก็บน้ำดี - ปริมาณน้ำในบ่อเก็บน้ำดิบและ บ่อเก็บน้ำดี - ความสมบูรณ์ของท่อน้ำใช้ 			<ul style="list-style-type: none"> - ตรวจสอบระบบปรับปรุง คุณภาพน้ำ ทุกเดือน ตลอด ระยะดำเนินการ - ทำความสะอาดบ่อเก็บน้ำ ดิบและบ่อเก็บน้ำดีทุก 6 เดื อ น ต ล อ ต ร ะ ย ะ ดำเนินการ - ตรวจสอบปริมาณน้ำในบ่อ เก็บน้ำดิบและบ่อเก็บน้ำดี ทุกวันตลอดระยะดำเนินการ 	
2.2 การจัดการน้ำเสียและ สิ่งปฏิกูล	<ul style="list-style-type: none"> • คุณภาพน้ำเสียก่อนเข้าระบบ จำนวน 2 พารามิเตอร์ ได้แก่ - บีโอดี (BOD) - ของแข็งแขวนลอยทั้งหมด (Total Suspended Solids) 	<ul style="list-style-type: none"> - ใช้วิธีตรวจวิเคราะห์คุณภาพน้ำทั้ง ตาม ป ร ะ ก า ศ ก ร ะ ท ร ู ว ง ทรัพยากรธรรมชาติและสิ่งแวดล้อม เรื่อง กำหนดมาตรฐานควบคุมการ ระบายน้ำทิ้งจากอาคารบางประเภทและ บางขนาด พ.ศ. 2567 สำหรับอาคาร ประเภท ข โรงแรมที่มีจำนวนห้องพัก ตั้งแต่ 60 ห้อง แต่ไม่ถึง 200 ห้อง 	<ul style="list-style-type: none"> - น้ำเสียก่อนเข้าระบบบำบัด น้ำเสียรวม จำนวน 1 จุด (ดังรูปที่ 14) 	<ul style="list-style-type: none"> - ตรวจวัดน้ำเสียก่อนเข้า ระบบบำบัดน้ำเสียรวมทุก 3 เดื อ น ต ล อ ต ร ะ ย ะ ดำเนินการ 	บริษัท อีทีจี ภูเก็ต จำกัด

ลงชื่อ*P. Manawong*.....กรรมการบริษัท
(นางสาวเพชรรัตน์ มานะสมจิตร)
บริษัท อีทีจี ภูเก็ต จำกัด

เดือนกันยายน 2568
หน้า 85/102

ลงชื่อ*vi*.....บุคคลธรรมดาผู้มีสิทธิจัดทำรายงาน
(นางสาวณัฐพร จรุงเกียรติขจร)
บริษัท อันดามัน เอ็นไวรอนเม้นทอล อินเตอร์เนชั่นแนล จำกัด



ตารางที่ 5 (ต่อ) มาตรการติดตามตรวจสอบผลกระทบสิ่งแวดล้อม โครงการโรงแรม แฮมป์ตัน บาย ฮิลตัน ภูเก็ต ทาวน์ (Hampton by Hilton Phuket town)
(ดัดแปลงอาคารและส่วนขยาย) ของ บริษัท อีทีจี ภูเก็ต จำกัด (ระยะดำเนินการ)

องค์ประกอบทางสิ่งแวดล้อม และคุณค่าต่างๆ	พารามิเตอร์ที่ใช้ติดตาม ตรวจสอบ	วิธีวิเคราะห์/ตรวจวัด	ตำแหน่ง/สถานีติดตาม ตรวจสอบ	ความถี่	ผู้รับผิดชอบ
2.2 การจัดการน้ำเสียและ สิ่งปฏิกูล (ต่อ)	<ul style="list-style-type: none"> คุณภาพน้ำทิ้งหลังบำบัด จำนวน 10 พารามิเตอร์ ได้แก่ <ul style="list-style-type: none"> - ความเป็นกรดและด่าง (pH) - บีโอดี (BOD) - ของแข็งแขวนลอยทั้งหมด (Total Suspended Solids) - ของแข็งละลายน้ำทั้งหมด (Total Dissolved Solids) - ซัลไฟด์ (Sulfide) - ทีเคเอ็น (TKN) - น้ำมันและไขมัน (Oil and Grease) - แบคทีเรียกลุ่มโคลิฟอร์ม ทั้งหมด (Total Coliform Bacteria) - แบคทีเรียกลุ่มฟีคอลโคลี ฟอร์ม (Fecal Coliform Bacteria) - คลอรีนอิสระ (Free Chlorine) 		- น้ำทิ้งหลังออกจากระบบ บำบัดน้ำเสียรวม จำนวน 1 จุด (ดังรูปที่ 14)	- ตรวจวัดน้ำทิ้งหลังออกจาก ระบบบำบัดน้ำเสียรวมทุก 1 เดือน ตลอดระยะ ดำเนินการ	

ลงชื่อ*P Manasornjit*.....กรรมการบริษัท
(นางสาวเพชรรัตน์ มานะสมจิตร)
บริษัท อีทีจี ภูเก็ต จำกัด

เดือนกันยายน 2568
หน้า 86/102

ลงชื่อ*[Signature]*.....บุคคลธรรมดาผู้มีสิทธิจัดทำรายงาน
(นางสาวณัฐพร จรุงเกียรติขจร)
บริษัท อันดามัน เอ็นไวรอนเม้นทอล อินเตอร์เนชันแนล จำกัด



ตารางที่ 5 (ต่อ) มาตรการติดตามตรวจสอบผลกระทบสิ่งแวดล้อม โครงการโรงแรม แฮมป์ตัน บาย ฮิลตัน ภูเก็ต ทาวน์ (Hampton by Hilton Phuket town)
(ตัดแปลงอาคารและส่วนขยาย) ของ บริษัท อีทีจี ภูเก็ต จำกัด (ระยะดำเนินการ)

องค์ประกอบทางสิ่งแวดล้อม และคุณค่าต่างๆ	พารามิเตอร์ที่ใช้ติดตาม ตรวจสอบ	วิธีวิเคราะห์/ตรวจวัด	ตำแหน่ง/สถานีติดตาม ตรวจสอบ	ความถี่	ผู้รับผิดชอบ
3. คุณค่าต่อคุณภาพชีวิต					
3.1 อาชีวอนามัยและ ความปลอดภัย - คุณภาพในสระว่ายน้ำ ภายในโครงการ	- คลอรีนอิสระคงเหลือ (Cl2)	- วิธี DPD colorimetric method	- จุดลึก 1 จุด - จุดตื้น 1 จุด	- วันละ 2 ครั้ง ขณะที่ผู้ใช้ สระมากที่สุด	บริษัท อีทีจี ภูเก็ต จำกัด
	- ค่าความเป็นกรดด่าง (pH)	- วิธี pH meter	- จุดลึก 1 จุด - จุดตื้น 1 จุด	- วันละ 2 ครั้ง ขณะที่ผู้ใช้ สระมากที่สุด	
	- โคลิฟอร์มแบคทีเรียทั้งหมด Total Coliform Bacteria	- วิธี Technique (MPN) 10 Tube -	- จุดลึก 1 จุด - จุดตื้น 1 จุด	- เดือนละ 1 ครั้ง ขณะที่ผู้ใช้ สระมากที่สุด	
	- ฟีคัลโคลิฟอร์ม (Fecal coliform Bacteria)	- วิธี Fecal Coliform Test (EC Medium)	- จุดลึก 1 จุด - จุดตื้น 1 จุด	- เดือนละ 1 ครั้ง ขณะที่ผู้ใช้ สระมากที่สุด	
	- คลอรีนที่รวมกับสารอื่น (Combined Chlorine)	- วิธี DPD colorimetric method	- จุดลึก 1 จุด - จุดตื้น 1 จุด	- ปีละ 1 ครั้ง ขณะที่ผู้ใช้ สระมากที่สุด	
	- ค่าความเป็นด่าง(Alkalinity)	- วิธี Titration Method	- จุดลึก 1 จุด - จุดตื้น 1 จุด	- ปีละ 1 ครั้ง ขณะที่ผู้ใช้ สระมากที่สุด	
	- ความกระด้าง (Calcium Hardness)	- วิธี EDTA Titrimetric Method	- จุดลึก 1 จุด - จุดตื้น 1 จุด	- ปีละ 1 ครั้ง ขณะที่ผู้ใช้ สระมากที่สุด	
	- กรดไซยานูริก(Cyanuric Acid)	- วิธี High Performance liquid Chromatography (HPLC)	- จุดลึก 1 จุด - จุดตื้น 1 จุด	- ปีละ 1 ครั้ง ขณะที่ผู้ใช้ สระมากที่สุด	
	- คลอไรด์(Chloride)	- วิธี Argentometric Method	- จุดลึก 1 จุด - จุดตื้น 1 จุด	- ปีละ 1 ครั้ง ขณะที่ผู้ใช้ สระมากที่สุด	
	- แอมโมเนีย (Ammonia)	- วิธี Preliminary Distillation Step and Colorimetric method	- จุดลึก 1 จุด - จุดตื้น 1 จุด	- ปีละ 1 ครั้ง ขณะที่ผู้ใช้ สระมากที่สุด	

ลงชื่อกรรมการบริษัท
(นางสาวเพชรรัตน์ มานะสมจิตร)
บริษัท อีทีจี ภูเก็ต จำกัด

เดือนกันยายน 2568
หน้า 87/102

ลงชื่อบุคคลธรรมดาผู้มีสิทธิจัดทำรายงาน
(นางสาวณัฐพร จรุงเกียรติขจร)
บริษัท อันดามัน เอ็นไวรอนเม้นทอล อินเตอร์เนชั่นแนล จำกัด



ตารางที่ 5 (ต่อ) มาตรการติดตามตรวจสอบผลกระทบสิ่งแวดล้อม โครงการโรงแรม แฮมปตัน บาย ฮิลตัน ภูเก็ต ทาวน์ (Hampton by Hilton Phuket town)
(ดัดแปลงอาคารและส่วนขยาย) ของ บริษัท อีทีจี ภูเก็ต จำกัด (ระยะดำเนินการ)

องค์ประกอบทางสิ่งแวดล้อม และคุณค่าต่างๆ	พารามิเตอร์ที่ใช้ติดตาม ตรวจสอบ	วิธีวิเคราะห์/ตรวจวัด	ตำแหน่ง/สถานที่ติดตาม ตรวจสอบ	ความถี่	ผู้รับผิดชอบ
3.1 อาชีวอนามัยและ ความปลอดภัย (ต่อ)	- ไนเตรท (Nitrate)	- วิธี Cadmium Reduction method	- จุดลึก 1 จุด - จุดตื้น 1 จุด	- ปีละ 1 ครั้ง ขณะที่ผู้ใช้ สระมากที่สุด	
	- จุลินทรีย์หรือตัวบ่งชี้จุลินทรีย์ Escherichiacoli, Staphylococ cus aureus, Pseudomonas aeruginosa)	- วิ ธี Modified Multiple-Tube Procedure และวิธี Multiple-Tube Technique	- จุดลึก 1 จุด - จุดตื้น 1 จุด	- ปีละ 1 ครั้ง ขณะที่ผู้ใช้ สระมากที่สุด	

หมายเหตุ : ให้จัดทำรายงานผลการปฏิบัติตามมาตรการป้องกันและแก้ไขผลกระทบสิ่งแวดล้อม และมาตรการติดตามตรวจสอบผลกระทบสิ่งแวดล้อมให้ดำเนินการจัดส่งให้แก่หน่วยงานอนุญาตอย่างน้อยปีละ 1 ครั้ง
โดยจัดทำรายละเอียดผลการปฏิบัติตามมาตรการฯ ช่วงเดือนมกราคมถึงเดือนธันวาคมแล้วเสนอรายงานฯ ภายในเดือนมกราคมของปีถัดไป และส่งให้ผู้ว่าราชการจังหวัดภูเก็ต โดยสำนักงานทรัพยากรธรรมชาติและ
สิ่งแวดล้อมจังหวัดภูเก็ต ในฐานะฝ่ายเลขานุการคณะกรรมการกำกับดูแลและติดตามผลการคุ้มครองสิ่งแวดล้อม ในเขตพื้นที่คุ้มครองสิ่งแวดล้อมจังหวัดภูเก็ต เป็นผู้รับรายงานฯ จำนวน 2 ชุด

ลงชื่อ P. Manakorn H.กรรมการบริษัท
(นางสาวเพชรรัตน์ มานะสมจิตร)
บริษัท อีทีจี ภูเก็ต จำกัด

เดือนกันยายน 2568
หน้า 88/102

ลงชื่อบุคคลธรรมดาผู้มีสิทธิจัดทำรายงาน
(นางสาวณฐพร จรุงเกียรติขจร)
บริษัท อันตามัน เอ็นไวรอนเมนทอล อินเตอร์เนชั่นแนล จำกัด



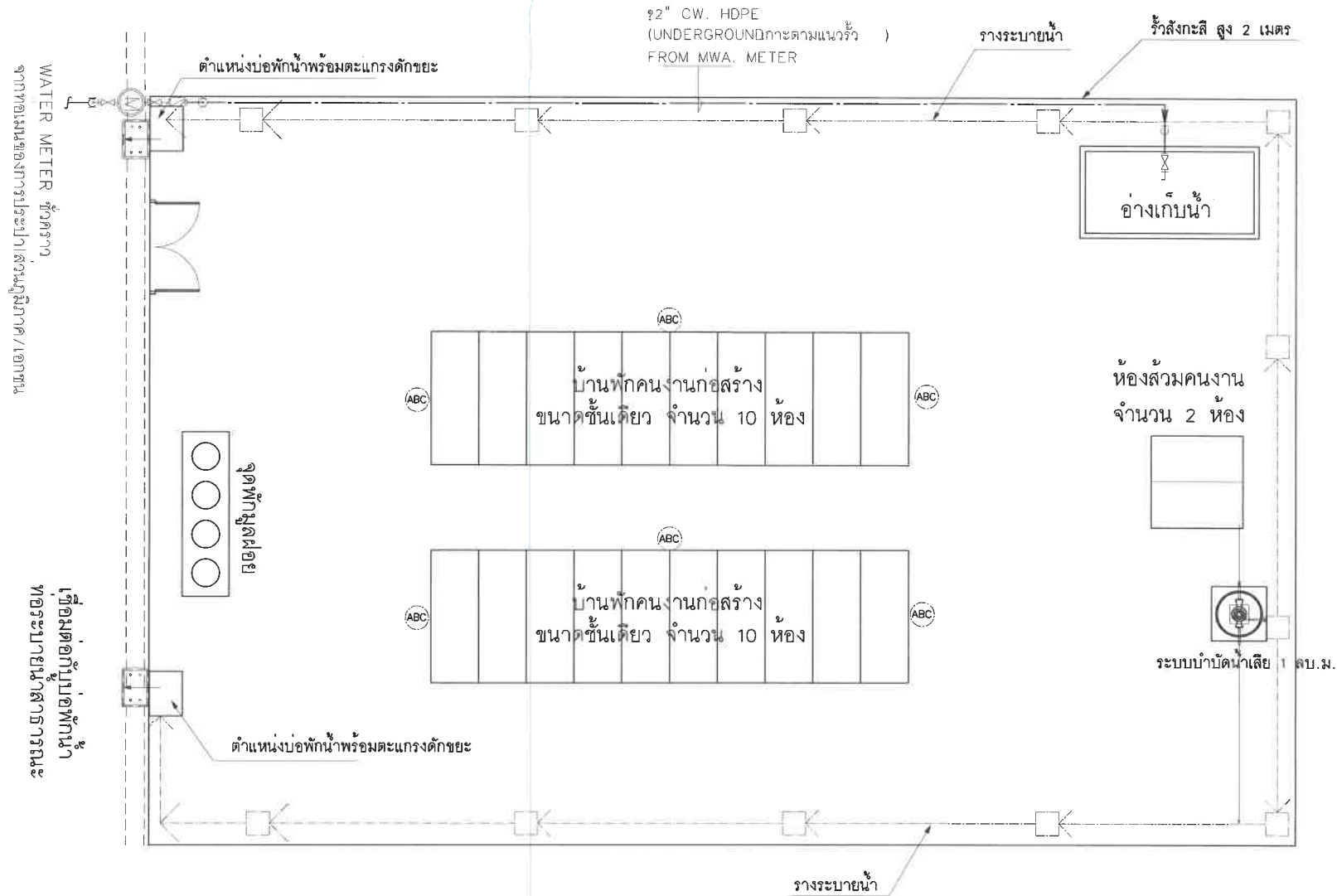

รูปที่ 2 ผังบริเวณบ้านพักคนงานก่อสร้างนอกพื้นที่โครงการ

ลงชื่อ X-Manarong กรรมการบริษัท
(นางสาวเพชรรัตน์ มานะสมจิตร)
บริษัท อีทีจี ภูเก็ต จำกัด

เดือนกันยายน 2568
หน้า 90/102

ลงชื่อ บุคคลธรรมดาผู้มีสิทธิจัดทำรายงาน
(นางสาวณัฐพร จรุงเกียรติขจร)
บริษัท อันดามัน เอ็นไวรอนเม้นทอล อินเทอร์เน็ตเซ็นแนล จำกัด



สัญลักษณ์	รายละเอียด	สัญลักษณ์	รายละเอียด
	ระบบบำบัดน้ำเสีย ขนาด 0.6 ลบ.ม., ขนาด 5 ลบ.ม.		MH
	ถังตกไขมัน ขนาด 5 ลบ.ม.		บ่อตรวจคุณภาพน้ำ
	ระบบบำบัดน้ำเสีย ขนาด 15 ลบ.ม.		ท่อระบายน้ำ AC12"(U/G)
	ระบบบำบัดน้ำเสีย ขนาด 20 ลบ.ม.		ท่อระบายน้ำ
	บ่อเก็บน้ำทิ้ง (REUSE TANK 1) ขนาด 5 ลบ.ม.		ท่อส่งน้ำ S48"(B/F)
			ท่อส่งน้ำ W44"(B/F)

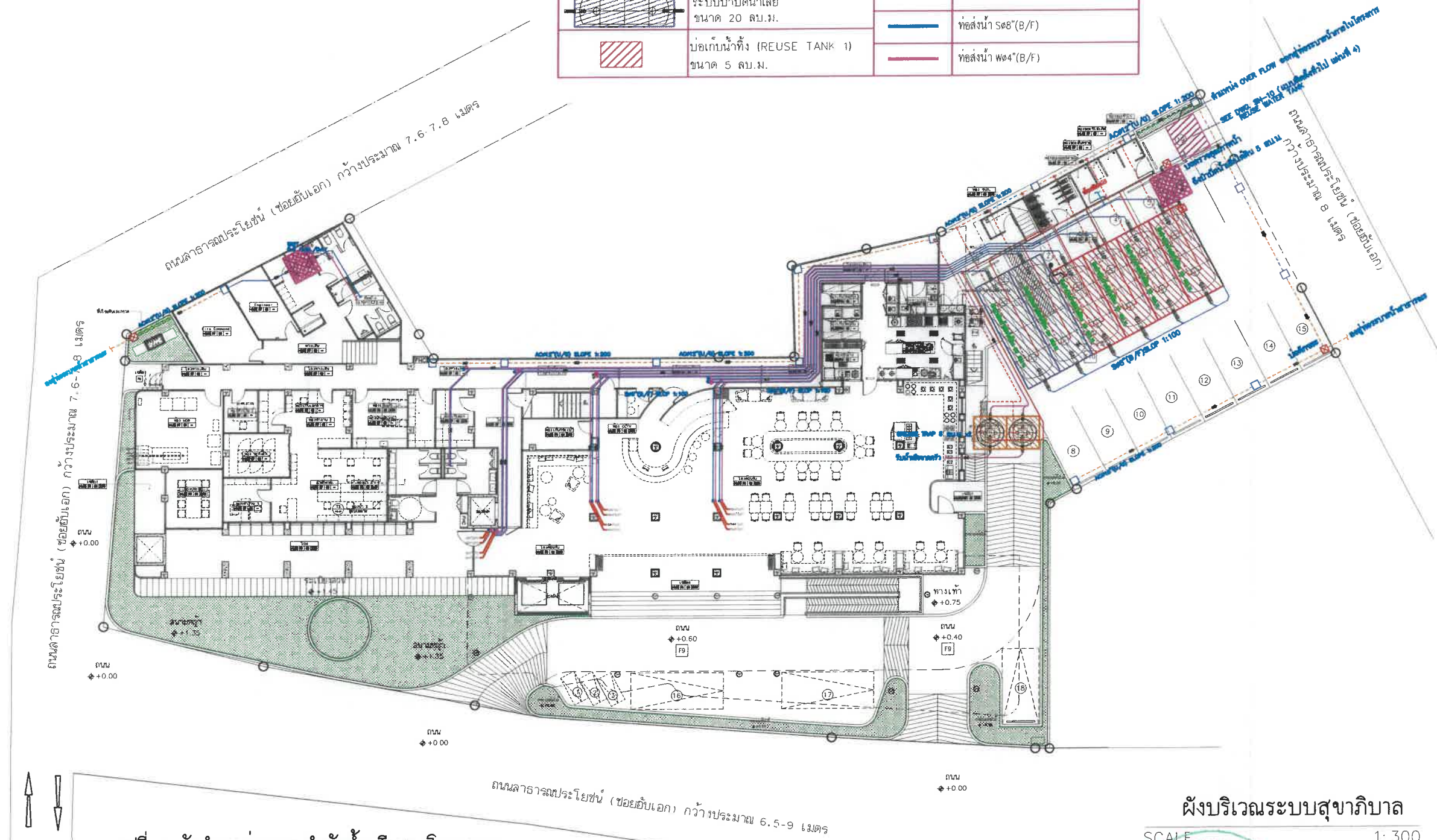

รูปที่ 5 แผนผังระบบบำบัดน้ำเสียของโครงการ

ลงชื่อ P. Manasakij กรรมการบริษัท
(นางสาวเพชรรัตน์ มานะสมจิตร)
บริษัท อีทีจี ภูเก็ต จำกัด

เดือนกันยายน 2568
หน้า 93/102

ลงชื่อ [Signature] บุคคลธรรมดาผู้มีสิทธิจัดทำรายงาน
(นางสาวณัฐพร จรุงเกียรติขจร)
บริษัท อันดามัน เอ็นไวรอนเม้นทอล อินเทอร์เน็ต เนชั่นแนล จำกัด

ผังบริเวณระบบสุขาภิบาล

SCALE 1:300

โครงการ
โรงแรม
แฮมป์ตัน บาย ฮิลตัน ภูเก็ต ทาวน์
(Hampton by Hilton Phuket town)
(คิดแปลงอาคารและส่วนขยาย)

ที่ตั้งโครงการ
23/8 ซอย คลังจีน ตำบล คลังใหญ่
อำเภอ เมืองภูเก็ต จังหวัด ภูเก็ต 83000

เจ้าของโครงการ
บริษัท อีทีจี ภูเก็ต จำกัด
23/8 ซอย คลังจีน ตำบล คลังใหญ่ อ.เมืองภูเก็ต
จ.ภูเก็ต 83000

ARCHVENTURE
DESIGN and CONSTRUCTION Co., Ltd.
91 - 116 Pracha Uthit Rd., Bangkok
(Pha Prachin, Samut Prakan)

สถาปนิก
นาย พชรกร เป็นวิไลกุล
880 - 2584
นาย พชรกร เป็นวิไลกุล
นาย พชรกร เป็นวิไลกุล
นาย พชรกร เป็นวิไลกุล

วิศวกรโยธา
นาย สุภา สมวงศ์
ร.562
นาย สุภา สมวงศ์
นาย สุภา สมวงศ์
นาย สุภา สมวงศ์

วิศวกรระบบไฟฟ้า
นาย สุภา สมวงศ์
ร.562
นาย สุภา สมวงศ์
นาย สุภา สมวงศ์
นาย สุภา สมวงศ์

วิศวกรระบบสุขาภิบาล ระบบป้องกันน้ำท่วม
นาย สุภา สมวงศ์
ร.562
นาย สุภา สมวงศ์
นาย สุภา สมวงศ์
นาย สุภา สมวงศ์

วิศวกรระบบเครื่องกลและปรับอากาศ
นาย สุภา สมวงศ์
ร.562
นาย สุภา สมวงศ์
นาย สุภา สมวงศ์
นาย สุภา สมวงศ์

รายการแก้ไขแบบ
ครั้งที่ วันที่ รายละเอียด

DWG. NO

แบบสำหรับยื่น EIA
ไม่ผูกมัดให้รายละเอียดจากแบบ ทุกระยะให้
ตรวจสอบจากสำนักงานท้องถิ่น

สัญลักษณ์	คำอธิบาย
	MANHOLE
	บ่อดักขยะ / บ่อตรวจคุณภาพน้ำ
	บ่อหน่วงน้ำ ขนาด 5 ลบ.ม
	บ่อหน่วงน้ำ ขนาด 50 ลบ.ม
	ACØ12"(U/G)
	RLØ4"(B/F),RLØ3"(B/F)

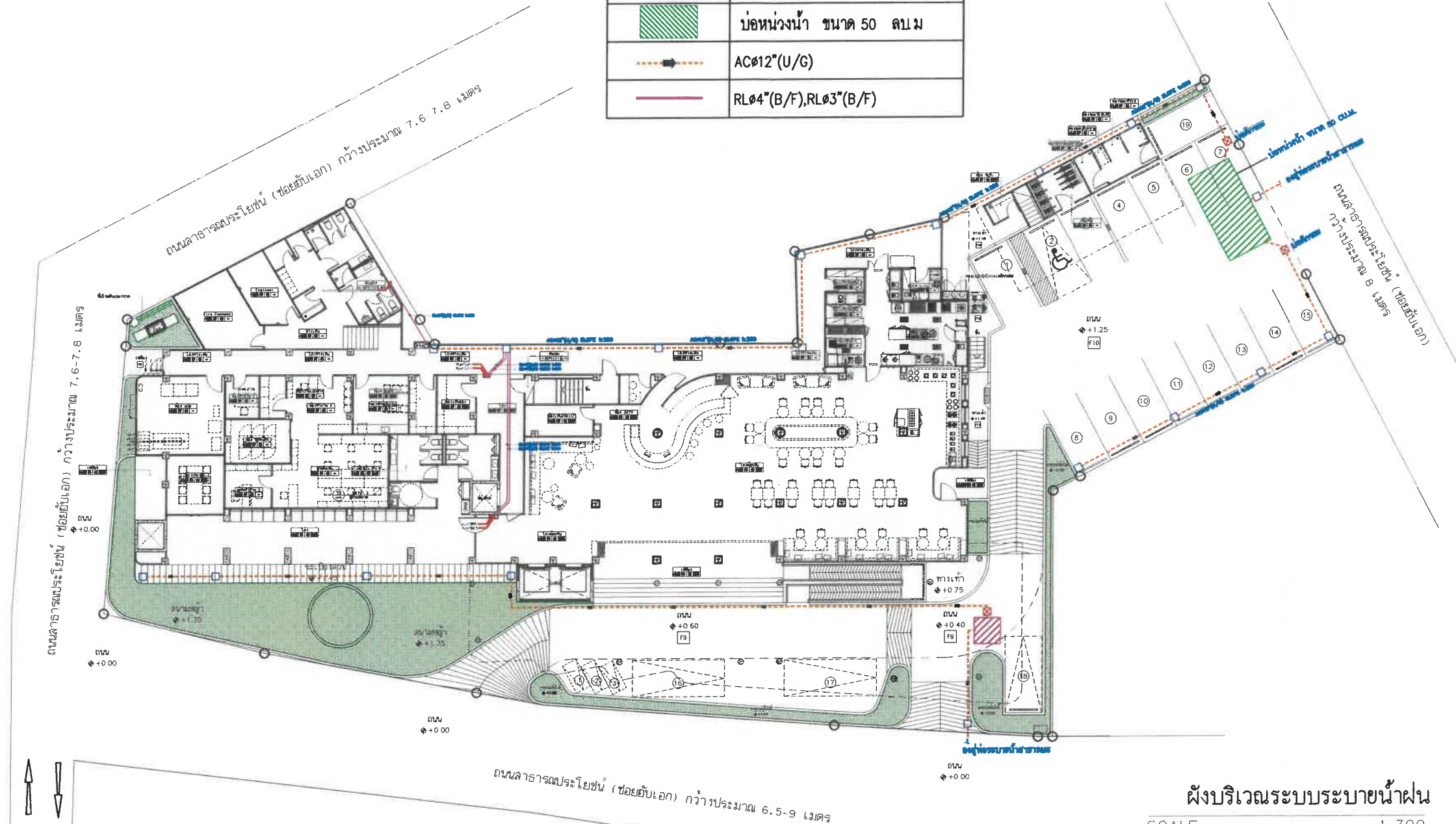

ผังบริเวณระบบระบายน้ำฝน

SCALE 1: 300

รูปที่ 6 ผังระบบระบายน้ำฝนและตำแหน่งบ่อหน่วงน้ำฝนของโครงการ

ลงชื่อ สมเกียรติ ภูมิพัฒน์ กรรมการบริษัท
(นางสาวเพชรรัตน์ มานะสมจิตร)
บริษัท อีทีจี ภูเก็ต จำกัด





เดือนกันยายน 2568
หน้า 94/102

ลงชื่อ วิภาดา วัฒนศิริ บุคคลธรรมดาผู้มีสิทธิจัดทำรายงาน
(นางสาวณัฐพร จรุงเกียรติขจร)
บริษัท อังดาแมน เอ็นไวรอนเม้นทอล อินเทอร์เน็ต จำกัด



โครงการ โรงแรม แฮมปตัน บาย ฮิลตัน ภูเก็ต ทาวน์ (Hampton by Hilton Phuket Town) (คิดแบ่งอาคารและส่วนขยาย)	
ที่ตั้งโครงการ 238 ซอย คลังหิน ตำบล คลังหิน อำเภอ เมืองภูเก็ต จังหวัด ภูเก็ต 83000	
เจ้าของโครงการ บริษัท อีทีจี ภูเก็ต จำกัด 238 ซอย คลังหิน ตำบล คลังหิน อ.เมืองภูเก็ต จ.ภูเก็ต 83000	
ARCHVENTURE DESIGN and CONSTRUCTION Co.,Ltd. 91 - 111 Phraha Uthit Rd., Bangkru Phra Prathang Samut Prakan	
สถาปนิก นาย พชรกร เป็นวิวัฒน์ 2584	
วิศวกรโยธา นาย สุภา วัฒนศิริ 76-552	
วิศวกรธรณีวิทยา นายสุวิทย์ วัฒนศิริ 5350	
วิศวกรระบบสุขาภิบาล นายสุวิทย์ วัฒนศิริ 7517	
วิศวกรระบบสิ่งแวดล้อม นายสุวิทย์ วัฒนศิริ 51479	
รายการแก้ไข วันที่ วันที่ 1 06/04/2568 แก้ไขรายละเอียด EIA นายสุวิทย์ วัฒนศิริ 1 A1 X A3 10/04/2568	
ผังบริเวณระบบระบายน้ำฝน DWG. NO แบบสำหรับยื่น EIA ไม่ผูกพันให้คณะกรรมการฯ พิจารณาให้ หน่วยงานสถาปัตย์ที่สร้างจริง	

ตารางแสดงรายละเอียดพื้นที่สีเขียว ชั้นที่ 1 ของโครงการ

สัญลักษณ์	รายละเอียด	ชั้นล่าง ขนาด (ตร.ม.)	สัญลักษณ์	คำอธิบาย
	พื้นที่ไม้ท่อนและไม้คลุมดิน	79.02		ตำแหน่งพื้นที่งานระบบภายในโครงการ (ไม่มีการจัดให้มีพื้นที่สีเขียวแต่อย่างใด)
	พื้นที่สีเขียวยั่งยืน	69.55		
	พื้นที่สีเขียวที่อาคาร และ พื้นที่สีเขียวที่มีความกว้างไม่ถึง 1 เมตร ตามเกณฑ์	39.27		
	รวมพื้นที่สีเขียวทั้งหมด	187.84	หมายเหตุ : ** พื้นที่สีเขียวที่มีความกว้างไม่ถึง 1 เมตร ไม่นับรวมเป็นพื้นที่สีเขียวที่คิดอัตราส่วนของพื้นที่สีเขียว โดยเทียบกับพื้นที่สีเขียวตามเกณฑ์ที่กำหนดของพื้นที่โครงการ	
	รวมพื้นที่สีเขียวตามเกณฑ์	148.57		

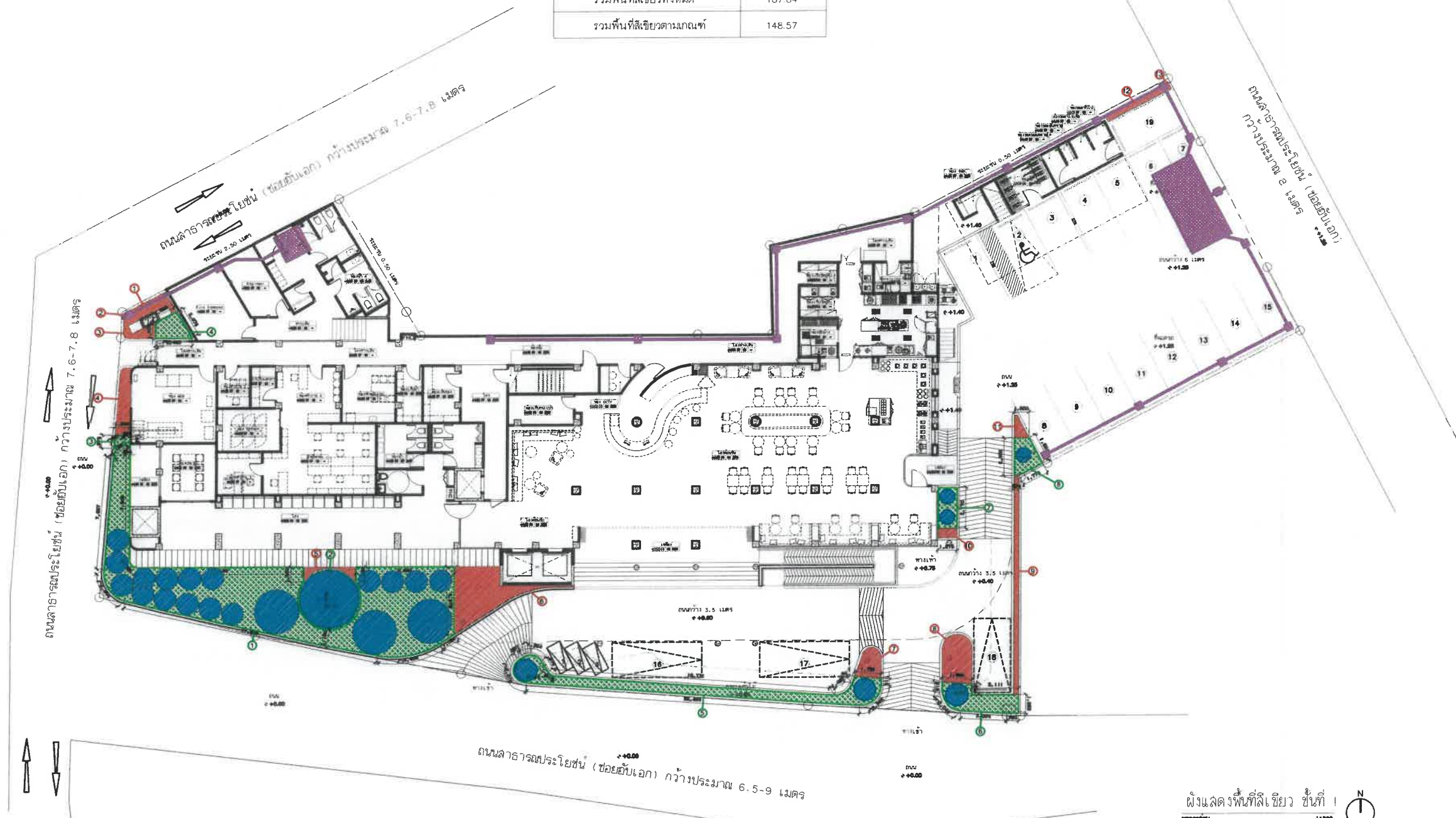

รูปที่ 8 ผังตำแหน่งพื้นที่สีเขียวชั้นล่าง และตำแหน่งระบบล่าธารอุปโภคภายในโครงการ

ลงชื่อ พ.มานะรังษี กรรมการบริษัท
(นางสาวเพชรรัตน์ มานะสมจิตร)
บริษัท อีทีจี ภูเก็ต จำกัด

เดือนกันยายน 2568
หน้า 96/102

ลงชื่อ บุคคลธรรมดาผู้มีสิทธิจัดทำรายงาน
(นางสาวณฐพร จรุงเกียรติขจร)
บริษัท อันดามัน เอ็นไวรอนเม้นทอล อินเตอร์เนชั่นแนล จำกัด

[illegible]

ตารางแสดงรายละเอียดพื้นที่สีเขียว ชั้นที่ 2 ของโครงการ

สัญลักษณ์	รายละเอียด	ชั้นล่าง ขนาด (ตร.ม.)
	พื้นที่ไม้พุ่มและไม้คลุมดิน	143.86
	พื้นที่สีเขียวยั่งยืน	4.74
	พื้นที่สีเขียวได้อาคาร และ พื้นที่สีเขียวที่มีความกว้างไม่ถึง 1 เมตร ตามเกณฑ์	25.22
	รวมพื้นที่สีเขียวทั้งหมด	173.82
	รวมพื้นที่สีเขียวตามเกณฑ์	143.86

หมายเหตุ : ** ไม้ยืนต้นบริเวณชั้นที่ 2 ไม่นับรวมเป็นพื้นที่สีเขียวยั่งยืน
ที่คิดอัตราส่วนของพื้นที่สีเขียว โดยเทียบกับพื้นที่สีเขียวตามเกณฑ์ที่กำหนดของพื้นที่โครงการ

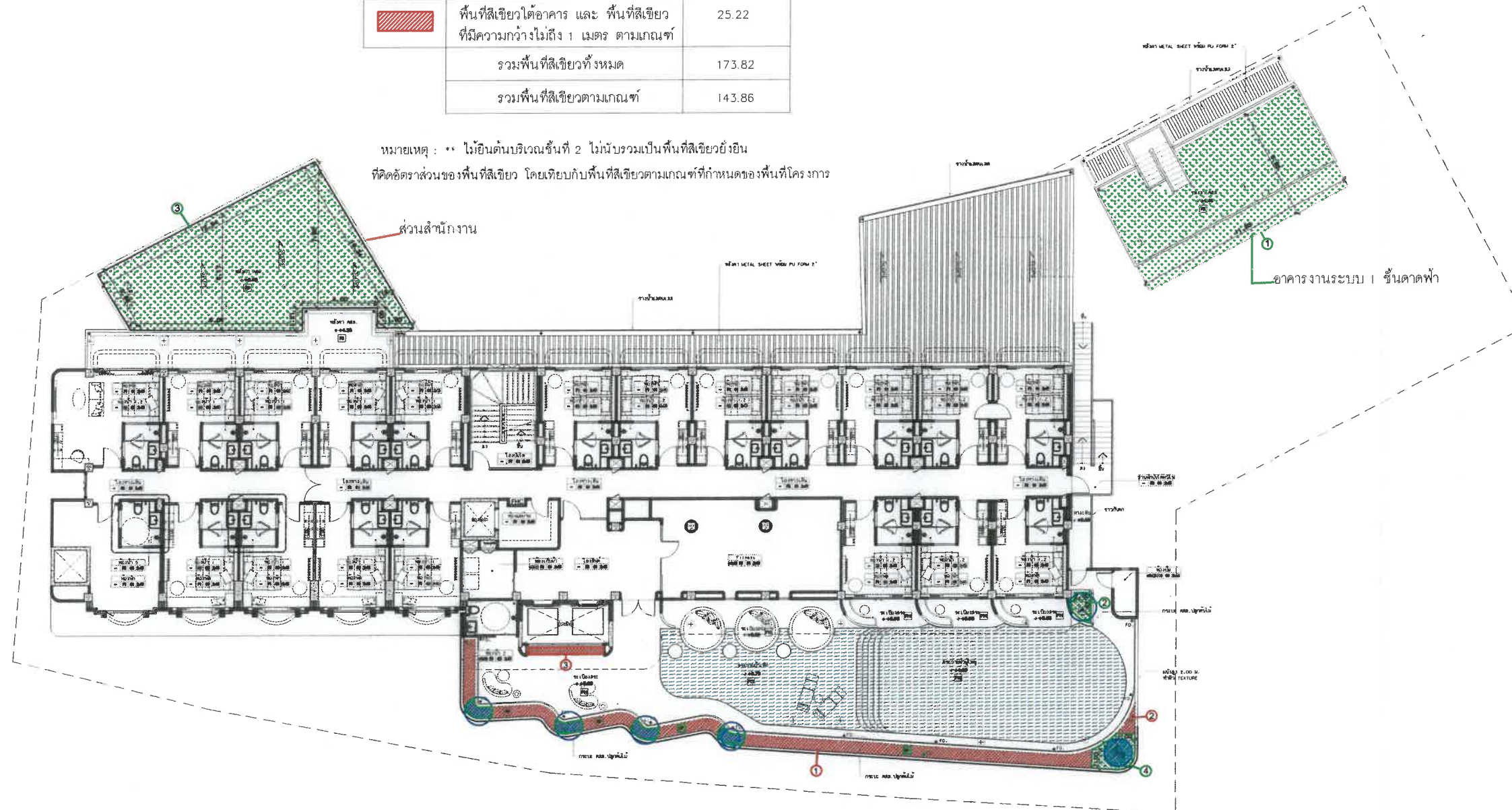

รูปที่ 9 ผังตำแหน่งพื้นที่สีเขียวบนอาคาร ชั้น 2 และชั้นดาดฟ้าอาคารงานระบบ

ลงชื่อ P. Manthasart กรรมการบริษัท
(นางสาวเพชรรัตน์ มานะสมจิตร)
บริษัท อีทีจี ภูเก็ต จำกัด

เดือนกันยายน 2568
หน้า 97/102

ลงชื่อ [Signature] บุคคลธรรมดาผู้มีสิทธิจัดทำรายงาน
(นางสาวณัฐพร จรุงเกียรติขจร)
บริษัท อันดามัน เอ็นไวรอนเมนทอล อินเทอร์เน็ตซันแนล จำกัด



โครงการ โรงแรม แฮมป์ตัน บาย ฮิลตัน ภูเก็ต ทาวน์ (Hampton by Hilton Phuket town) (คิดและออกแบบและส่วนราชการ)	
ที่ตั้งโครงการ 23/8 ซอย คลีฟตัน ตำบล คลองใหญ่ อำเภอ เมืองภูเก็ต จังหวัด ภูเก็ต 83000	
พื้นที่โครงการ บริษัท อีทีจี ภูเก็ต จำกัด 23/8 ซอย คลีฟตัน ตำบล คลองใหญ่ อำเภอเมืองภูเก็ต จ.ภูเก็ต 83000	
ARCHVENTURE DESIGN and CONSTRUCTION Co., Ltd. 31-118 Phrasa Uthit Rd., Bangkoku Phra Prasing Samut Praser	
สถาปนิก นาย พชรกร จันทร์งาม 081-2584	
วิศวกรโครงสร้าง นาย สุภา สมวงศ์ 08-562	
วิศวกรระบบไฟฟ้า นายวิภากร ไชยรัตน์ 081-5250	
วิศวกรระบบสุขาภิบาล ระบบป้องกันน้ำท่วม นายไพรัช ทวีระศรี 08-7517	
วิศวกรระบบป้องกันและบรรเทาภัยพิบัติ นายศิริพงษ์ จันทร์ดี 08-51479	
รายการแก้ไขแบบ ลำดับ วันที่ รายละเอียด	
01 09/04/2568 แก้ไขพื้นที่สีเขียว EIA หมายเหตุ A1 AS	
ชื่อแบบ DWG. NO. -Model แบบแปลน EIA ไม่อนุญาตให้กระทำการใดๆ ที่ขัดแย้งต่อ วัตถุประสงค์ตามข้อกำหนด	

ตารางสัญลักษณ์การจำแนกต้นไม้

สัญลักษณ์	ชนิดต้นไม้	ชื่อวิทยาศาสตร์	ขนาดทรงพุ่ม (เมตร)	จำนวน (ต้น)	ขนาดพื้นที่ปลูก/ต้น (ตร.ม.)	ขนาดพื้นที่ทั้งหมด (ตร.ม.)
	ต้นเต็ง	<i>Diospyros buxifolia</i>	4	1	12.56	12.56
	ต้นนางพญาเสือโคร่ง	<i>Normanbya normanbyi</i>	1.5	7	1.76	12.32
	ต้นเสี้ยว	<i>Ravenala madagascariensis</i> Sonn	3	3	7.06	21.18
	พญาเสือโคร่ง	<i>Dypsis lutescens</i>	1	3	0.79	2.37
	พุดอินเดีย	<i>Gardenia thailandica</i>	1.5	12	1.76	21.12
รวม				26		69.55

สัญลักษณ์	คำอธิบาย
	ตำแหน่งพื้นที่งานระบบภายในโครงการ (ไม่มีการจัดให้มีพื้นที่สีเขียวแต่อย่างใด)
หมายเหตุ	** พื้นที่สีเขียวที่มีความกว้างน้อยกว่า 1 เมตร ไม่ถือว่าเป็นพื้นที่สีเขียว ที่คิดอัตราส่วนของพื้นที่สีเขียว โดยเทียบกับพื้นที่สีเขียวตามเกณฑ์ที่กำหนดของพื้นที่โครงการ

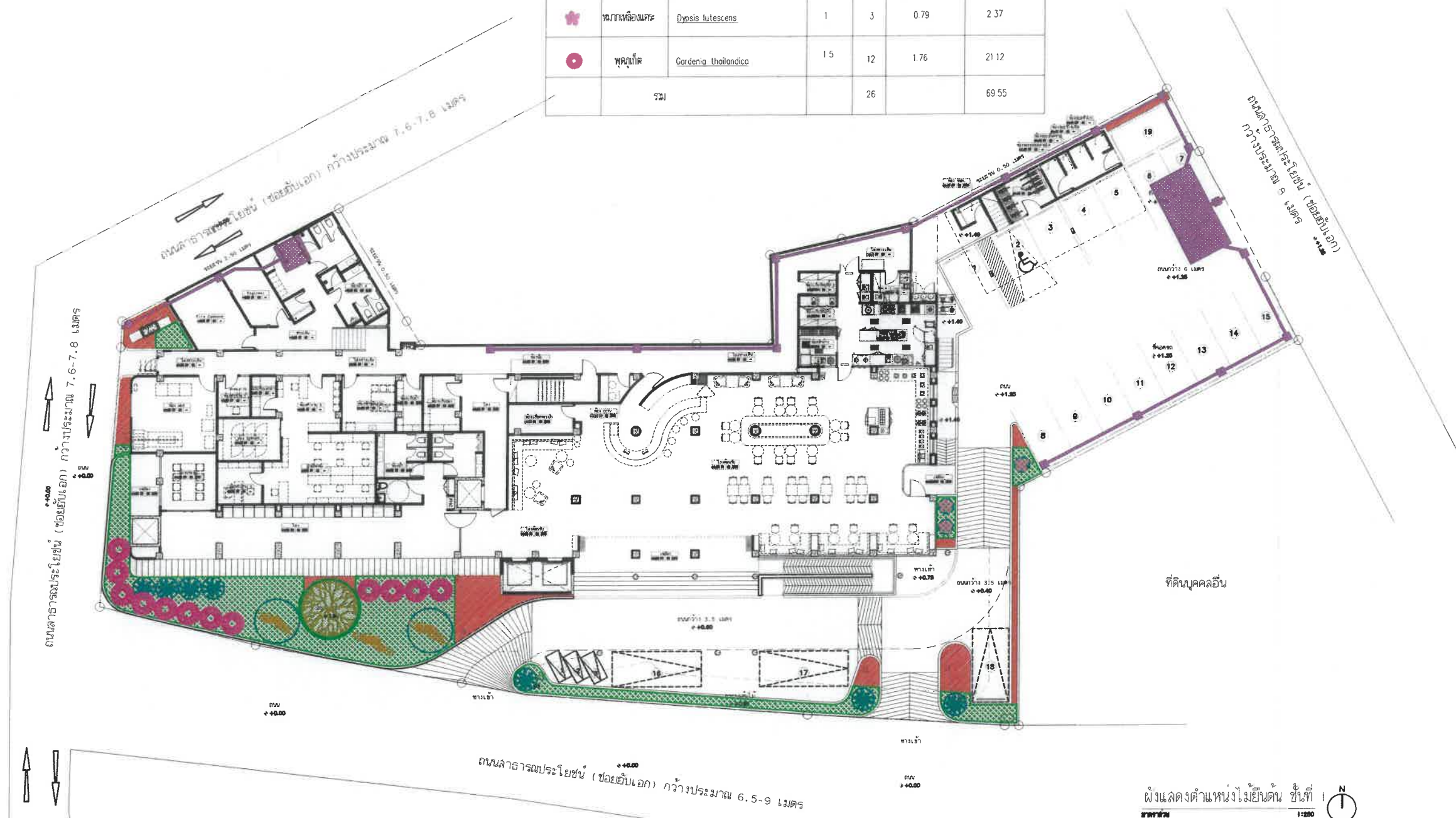

รูปที่ 10 ผังตำแหน่งไม้ยืนต้นชั้นล่าง

ลงชื่อ P. Manosakij กรรมการบริษัท
(นางสาวเพชรรัตน์ มานะสมจิตร)
บริษัท อีทีจี ภูเก็ต จำกัด

เดือนกันยายน 2568
หน้า 98/102

ลงชื่อบุคคลธรรมดาผู้มีสิทธิจัดทำรายงาน
(นางสาวณัฐพร จรุงเกียรติขจร)
บริษัท อันดามัน เอ็นไวรอนเม้นทอล อินเทอร์เน็ต จำกัด



โครงการ

โรงแรม

แอนดามัน นอร์ท ภูเก็ต ทาวน์

(Annamon by Hilton Phuket town)

(คิดและออกแบบโดย)

ชื่อโครงการ

23/8 ซอย คลังหิน ตำบล คลังหินใหญ่

อำเภอ เมืองภูเก็ต จังหวัด ภูเก็ต 83000

เจ้าของโครงการ

บริษัท อีทีจี ภูเก็ต จำกัด

23/8 ซอย คลังหิน ตำบล คลังหินใหญ่ อำเภอเมืองภูเก็ต

จังหวัด ภูเก็ต 83000

ARCHVENTURE

DESIGN and CONSTRUCTION Co., Ltd.

81-116 Pracha Uthit Rd. Bangkok

Prachasong Samut Prakan

สถาปนิก

นาย พงษ์กร เพ็ชรรัตน์

สถาปนิก

นาย พงษ์กร เพ็ชรรัตน์

สถาปนิก

วิศวกรโยธา

นาย สุภา ธรรมะ

วิศวกรโยธา

วิศวกรระบบไฟฟ้า

นายวิวัฒน์ ใจดี

วิศวกรระบบไฟฟ้า

วิศวกรระบบสุขาภิบาล ระบบป้องกันน้ำท่วม

นายวิวัฒน์ ใจดี

วิศวกรระบบสุขาภิบาล ระบบป้องกันน้ำท่วม

วิศวกรระบบเครื่องกลและปรับอากาศ

นายวิวัฒน์ ใจดี

วิศวกรระบบเครื่องกลและปรับอากาศ

รายการประกอบ

วันที่ วันที่

รายการประกอบ



DWG. NO

-Model

แบบสำหรับยื่น EIA

ไม่อนุญาตให้คัดลอกหรือเผยแพร่

การตรวจสอบจากสำนักงานที่เกี่ยวข้อง

สัญลักษณ์	ชนิดต้นไม้	ชื่อวิทยาศาสตร์	สัญลักษณ์	คำอธิบาย
	ขาไก่เขียว	Justicia fragilis Wall		ตำแหน่งพื้นที่งานระบบภายในโครงการ (ไม่มีการจัดให้มีพื้นที่สีเขียวแต่อย่างใด)
	ต้นจิ้ง	Rhapis excelsa		
	หนวดปลาหมึกแคระ	Schefflera arboricola (Hoyata) Merr	หมายเหตุ : ** พื้นที่สีเขียวที่มีความกว้างไม่ถึง 1 เมตร ไม่นับรวมเป็นพื้นที่สีเขียว ที่คิดอัตราส่วนของพื้นที่สีเขียว โดยเทียบกับพื้นที่สีเขียวตามเกณฑ์ที่กำหนดของพื้นที่โครงการ	
	หญ้านวลน้อย	Zoysia matrella (L.) Merr		
พื้นที่ไม้พุ่มและไม้คลุมดินทั้งหมด 79.02 ตารางเมตร (ตามเกณฑ์)				

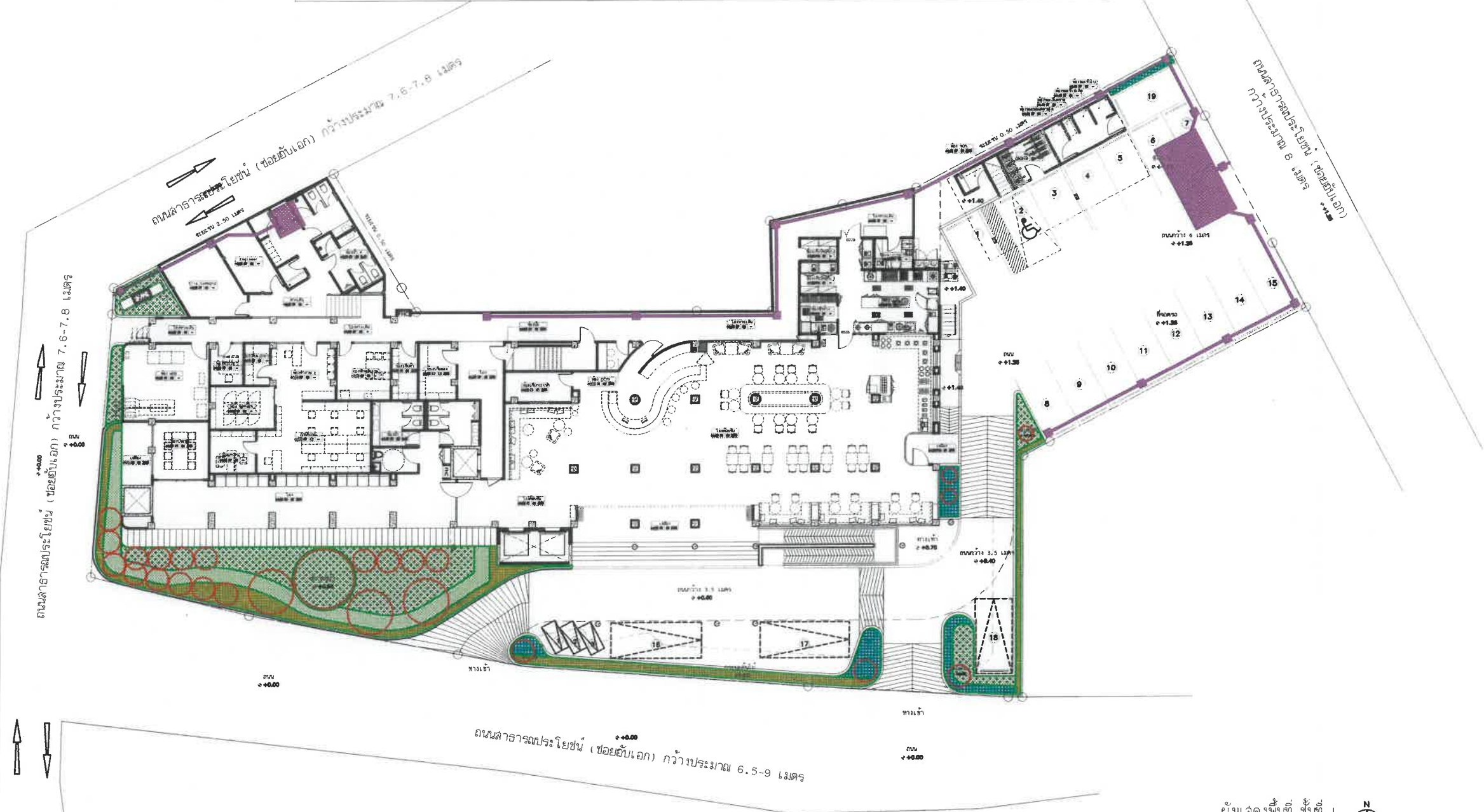

รูปที่ 11 ผังตำแหน่งไม้พุ่ม และไม้คลุมดินชั้นล่าง

ลงชื่อ Phumrasornjit กรรมการบริษัท
(นางสาวเพชรรัตน์ มานะสมจิตร)
บริษัท อีทีจี ภูเก็ต จำกัด

เดือนกันยายน 2568
หน้า 99/102

ลงชื่อ [Signature] บุคคลธรรมดาผู้มีสิทธิจัดทำรายงาน
(นางสาวณัฐพร จรุงเกียรติขจร)
บริษัท อันดามัน เอ็นไวรอนเม้นทอล อินเตอร์เนชั่นแนล จำกัด



โครงการ	โรงแรม
แบบบ้าน	บอส ฮิลตัน ภูเก็ต ทาวน์ (Hampton by Hilton Phuket Town) (เดิมโรงแรมบอสทาวน์)
ที่ตั้งโครงการ	23/8 ซอย คลื่น ตำบล คลองใหญ่ อำเภอ เมืองภูเก็ต จังหวัด ภูเก็ต 83000
เจ้าของโครงการ	บริษัท อีทีจี ภูเก็ต จำกัด 23/8 ซอย คลื่น ตำบล คลองใหญ่ อำเภอเมืองภูเก็ต จังหวัด ภูเก็ต 83000
ARCHVENTURE	DESIGN and CONSTRUCTION Co., Ltd. 91 / 116 Phatthana Thani Rd., Bangkru Phra Pradaeng Samut Prakan
สถาปนิก	 นาย พชรกร (เป็นนิติบุคคล) สก. 2564 นาย พชรกร พชรกร (เป็นนิติบุคคล) สก. 2564
วิศวกรโยธา	 นาย สุภากร สมมาตร สก. 552 นาย สุภากร สมมาตร (เป็นนิติบุคคล) สก. 552
วิศวกรธรณีวิทยา	 นายสุภากร ใสเมณี สก. 5350 นายสุภากร ใสเมณี (เป็นนิติบุคคล) สก. 5350
วิศวกรธรณีวิทยา	 นายสุภากร ใสเมณี สก. 5350 นายสุภากร ใสเมณี (เป็นนิติบุคคล) สก. 5350
วิศวกรธรณีวิทยา	 นายสุภากร ใสเมณี สก. 5350 นายสุภากร ใสเมณี (เป็นนิติบุคคล) สก. 5350
วิศวกรธรณีวิทยา	 นายสุภากร ใสเมณี สก. 5350 นายสุภากร ใสเมณี (เป็นนิติบุคคล) สก. 5350
วิศวกรธรณีวิทยา	 นายสุภากร ใสเมณี สก. 5350 นายสุภากร ใสเมณี (เป็นนิติบุคคล) สก. 5350
วิศวกรธรณีวิทยา	 นายสุภากร ใสเมณี สก. 5350 นายสุภากร ใสเมณี (เป็นนิติบุคคล) สก. 5350
วิศวกรธรณีวิทยา	 นายสุภากร ใสเมณี สก. 5350 นายสุภากร ใสเมณี (เป็นนิติบุคคล) สก. 5350

สัญลักษณ์	ชนิดต้นไม้	ชื่อวิทยาศาสตร์
	ต้นป่าผลทางกรรอก	<i>Normanbya normanbyi</i>

This architectural floor plan depicts a large building with a complex layout. The plan includes numerous rooms, each labeled with Thai text and dimensions. Key areas include:

- Top Left:** A large, irregularly shaped area labeled "สวนสำนักงาน" (Office Garden).
- Top Center:** A long, narrow section labeled "พื้นที่ METAL SHEET ผนัง PU FORM 2" (Metal Sheet Wall PU Form 2).
- Top Right:** A large, rectangular area labeled "อาคารงานระบบ 1 ชั้นดาดฟ้า" (Building System Work 1st Floor Rooftop).
- Center:** A large, rectangular area labeled "พื้นที่ METAL SHEET ผนัง PU FORM 2" (Metal Sheet Wall PU Form 2).
- Bottom Left:** A large, irregularly shaped area labeled "สวน" (Garden).
- Bottom Center:** A large, irregularly shaped area labeled "พื้นที่ METAL SHEET ผนัง PU FORM 2" (Metal Sheet Wall PU Form 2).
- Bottom Right:** A large, irregularly shaped area labeled "พื้นที่ METAL SHEET ผนัง PU FORM 2" (Metal Sheet Wall PU Form 2).

The plan also shows various smaller rooms, corridors, and outdoor spaces, all meticulously detailed with dimensions and labels.

รูปที่ 12 ผังตำแหน่งไม้พุ่ม และไม้คลุมดินบนอาคาร ชั้น 2 บริเวณชั้นตัดฟ้าอาคารงานระบบ และตำแหน่งไม้ยืนต้นบริเวณชั้น 2

ลงชื่อบุคคลธรรมดาผู้มีสิทธิจัดทำรายงาน
(นางสาวณฐพร จรุงเกียรติขจร)
บริษัท อันดามัน เ็นไวรอนเมนทอล อินเตอร์เนชั่นแนล จำกัด



DWG. NO. -Model

แบบสำหรับยื่น EIA

ไม่อนุญาตให้วิศวกรจากแบบ ทุกระยะให้
ตรวจสอบจากสถานที่ก่อสร้างจริง

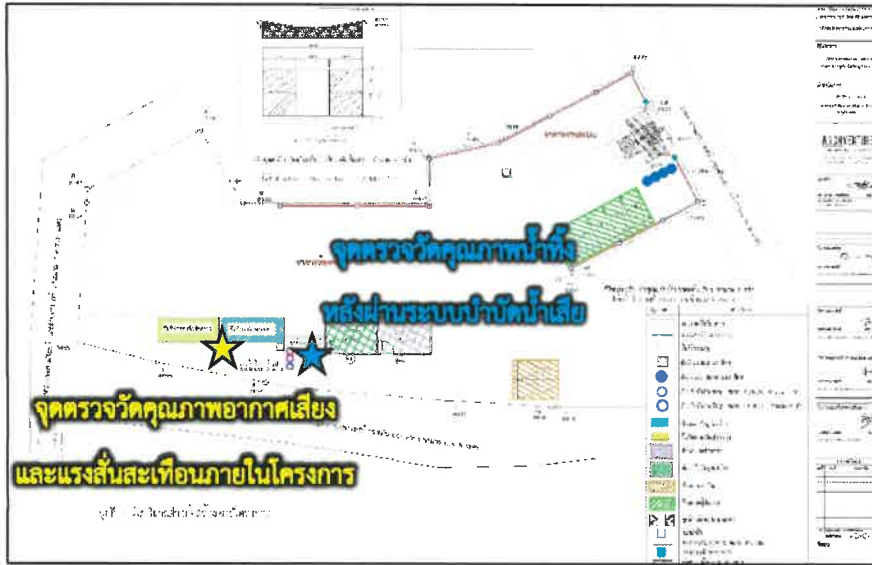

รูปที่ 13 ตำแหน่งจุดตรวจวัดคุณภาพอากาศ เสี่ยง และแรงสั่นสะเทือน และจุดตรวจวัดคุณภาพน้ำทิ้งหลังผ่านระบบบำบัดน้ำเสียในระยะรื้อถอน และระยะก่อสร้างของพื้นที่โครงการ

สัญลักษณ์	คำอธิบาย
	พื้นที่โครงการ
	จุดตรวจวัดคุณภาพน้ำทิ้งหลังผ่านระบบบำบัดน้ำเสีย
	จุดตรวจวัดคุณภาพอากาศเสี่ยงและแรงสั่นสะเทือนภายในโครงการ

ลงชื่อ พ.มานะสิทธิ์ กรรมการบริษัท
(นางสาวเพชรรัตน์ มานะสมจิตร)
บริษัท อีทีจี ภูเก็ต จำกัด

เดือนกันยายน 2568
หน้า 101/102

ลงชื่อบุคคลธรรมดาผู้มีสิทธิจัดทำรายงาน
(นางสาวณัฐพร จรุงเกียรติขจร)
บริษัท อันดามัน เอ็นไวรอนเมนทอล อินเทอร์เน็ตซันแนล จำกัด



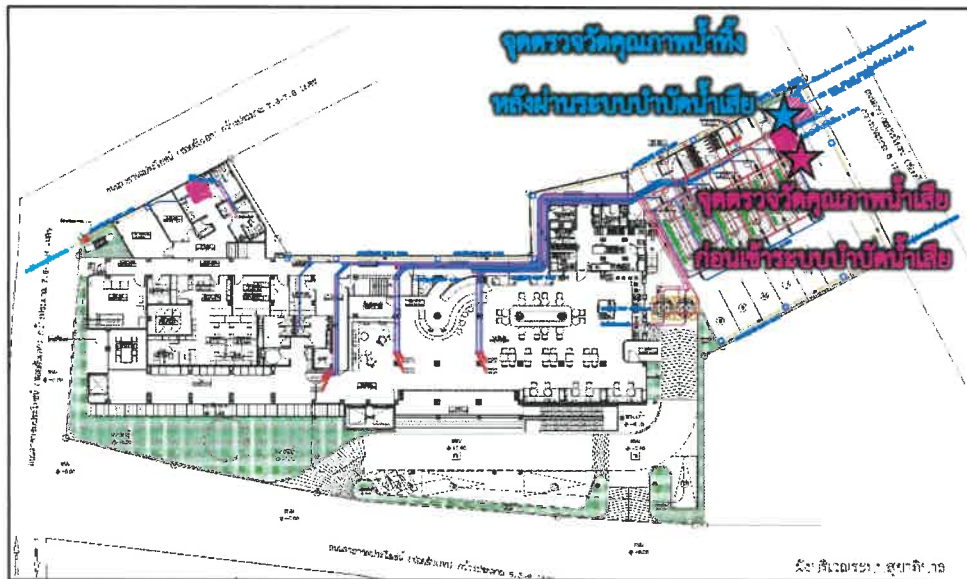

รูปที่ 14 ตำแหน่งจุดตรวจวัดคุณภาพน้ำเสียก่อนเข้าระบบบำบัดน้ำเสีย และจุดตรวจวัดคุณภาพน้ำทิ้งหลังผ่านระบบบำบัดน้ำเสีย ในระยะดำเนินการ ของพื้นที่โครงการ

สัญลักษณ์	คำอธิบาย
	พื้นที่โครงการ
	จุดตรวจวัดคุณภาพน้ำเสียก่อนเข้าระบบบำบัดน้ำเสีย
	จุดตรวจวัดคุณภาพน้ำทิ้งหลังผ่านระบบบำบัดน้ำเสีย

ลงชื่อ P. Manarongกรรมการบริษัท
(นางสาวเพชรรัตน์ มานะสมจิตร)
บริษัท อีทีจี ภูเก็ต จำกัด

เดือนกันยายน 2568
หน้า 102/102

ลงชื่อ [Signature]บุคคลธรรมดาผู้มีสิทธิจัดทำรายงาน
(นางสาวณัฐพร จรุงเกียรติขจร)
บริษัท อันดามัน เอ็นไวรอนเม้นทอล อินเทอร์เน็ตซันแนล จำกัด



สารบัญ

เรื่อง	หน้า
สารบัญ	ก
สารบัญผนวก	ฉ
สารบัญตาราง	ฌ
สารบัญรูป	ธ
บทที่ 1 บทนำ	
1.1 ชื่อโครงการและชื่อเจ้าของโครงการ	1-1
1.2 ความเป็นมาของโครงการ	1-1
1.3 เหตุผลของการจัดทำรายงาน	1-2
1.4 สถานภาพการนำเสนอรายงานฯ	1-3
1.5 การประเมินทางเลือกในการดำเนินการ	1-3
1.6 วัตถุประสงค์ของการจัดทำรายงาน	1-25
1.7 ขอบเขตการศึกษาและวิธีการศึกษา	1-26
1.7.1 ขอบเขตการศึกษา	1-26
1.7.2 ขั้นตอนและวิธีการศึกษา	1-26
1.8 กฎหมายที่เกี่ยวข้อง	1-27
บทที่ 2 รายละเอียดโครงการ	
2.1 ที่ตั้งโครงการ	2-1
2.1.1 กฎกระทรวงให้ใช้บังคับผังเมืองรวมจังหวัดภูเก็ต	2-6
2.1.2 ประกาศกระทรวงทรัพยากรธรรมชาติและสิ่งแวดล้อม เรื่อง กำหนดเขตพื้นที่และมาตรการคุ้มครองสิ่งแวดล้อม ในบริเวณพื้นที่จังหวัดภูเก็ต	2-10
2.1.3 ประกาศคณะกรรมการอนุรักษ์และพัฒนากรุงรัตนโกสินทร์ และเมืองเก่า เรื่อง ประกาศเขตพื้นที่เมืองเก่าภูเก็ต อำเภอเมือง จังหวัดภูเก็ต พ.ศ.2560	2-18
2.2 สภาพปัจจุบันและอาณาเขตติดต่อพื้นที่โครงการ	2-20
2.3 ประเภทและขนาดโครงการ	2-23
2.4 รูปแบบอาคารและสิ่งก่อสร้าง	2-41

สารบัญ (ต่อ)

เรื่อง	หน้า
2.5 รายละเอียดพื้นที่โครงการและพื้นที่อาคาร	2-48
2.5.1 รายละเอียดโครงการตามใบอนุญาตก่อสร้างอาคารเดิม	2-48
2.5.2 รายละเอียดอาคารในปัจจุบัน	2-48
2.5.3 รายละเอียดหลังดัดแปลงอาคาร	2-51
2.6 แนวอาคารและระยะต่างๆ ของอาคาร	2-67
2.7 กฎกระทรวงกำหนดสิ่งอำนวยความสะดวกในอาคาร สำหรับผู้พิการหรือทุพพลภาพ และ คนชรา พ.ศ.2548 และกฎกระทรวงกำหนดสิ่งอำนวยความสะดวกในอาคาร สำหรับผู้พิการ หรือทุพพลภาพ และคนชรา (ฉบับที่ 2) พ.ศ.2564	2-77
2.8 การบริหารโครงการ และจำนวนผู้ใช้บริการ/เจ้าหน้าที่/พนักงานโครงการ	2-106
2.9 ระบบสาธารณูปโภค	2-106
2.9.1 การใช้น้ำ	2-106
2.9.2 ระบบบำบัดน้ำเสียและสิ่งปฏิกูล	2-112
2.9.3 การนำน้ำทิ้งกลับมาใช้ประโยชน์	2-132
2.9.4 ระบบระบายน้ำ และการป้องกันน้ำท่วม	2-136
2.9.5 การเก็บรวบรวมและจัดการมูลฝอย	2-144
2.9.6 การคมนาคมและการจราจร	2-152
2.9.7 ระบบไฟฟ้า	2-158
2.9.8 ระบบการป้องกันอัคคีภัยและดับเพลิง	2-162
2.9.8.1 ระบบแจ้งเหตุเพลิงไหม้	2-162
2.9.8.2 ระบบดับเพลิงภายในโครงการ	2-166
2.9.8.3 บันไดหนีไฟ และพื้นที่จัดรวมพล	2-169
2.9.9 การระบายอากาศและปรับอากาศ	2-174
2.9.10 ระบบรักษาความปลอดภัย	2-176
2.9.11 ระบบการสื่อสาร	2-180
2.10 การออกแบบอาคารเพื่อรองรับแผ่นดินไหว	2-180
2.11 การปฏิบัติตามข้อกำหนดกระทรวงสาธารณสุข	2-183
2.11.1 การจัดการและการดูแลส้วมของโครงการ	2-183
2.11.2 การปฏิบัติตามมาตรฐานด้านสุขาภิบาลอาหาร	2-184
2.12 พื้นที่สีเขียว	2-184
2.13 การดำเนินการก่อสร้าง	2-197

สารบัญ (ต่อ)

เรื่อง	หน้า
2.13.1 ระยะเวลาในการก่อสร้าง	2-197
2.13.2 การจัดการพื้นที่ก่อสร้าง	2-198
2.13.3 ขั้นตอนการก่อสร้าง	2-201
2.13.4 จำนวนคนงานก่อสร้าง และสาธารณูปโภคในระยะก่อสร้าง	2-202
บทที่ 3 สภาพแวดล้อมปัจจุบัน	
3.1 ทรัพยากรกายภาพ	3-1
3.1.1 สภาพภูมิประเทศ	3-1
3.1.2 ทรัพยากรดิน	3-4
3.1.3 ลักษณะทางธรณีวิทยา	3-8
3.1.4 การเกิดแผ่นดินไหว	3-12
3.1.5 การเกิดดินถล่ม	3-21
3.1.6 การเกิดสึนามิ	3-25
3.1.7 สภาพภูมิอากาศ และอุตุนิยมวิทยา	3-28
3.1.8 คุณภาพอากาศ	3-30
3.1.9 เสียง	3-35
3.1.10 ทรัพยากรน้ำ	3-36
3.2 ทรัพยากรชีวภาพ	3-43
3.2.1 ทรัพยากรชีวภาพบนบก	3-43
3.2.2 ทรัพยากรชีวภาพในน้ำ	3-51
3.3 คุณค่าการใช้ประโยชน์ของมนุษย์	3-68
3.3.1 การใช้น้ำ	3-68
3.3.2 การจัดการน้ำเสียและสิ่งปฏิกูล	3-72
3.3.3 การระบายน้ำและการป้องกันน้ำท่วม	3-75
3.3.4 การจัดการมูลฝอยและสิ่งปฏิกูล	3-78
3.3.5 พลังงานและไฟฟ้า	3-91
3.3.6 การจราจร	3-92
3.3.7 การใช้ประโยชน์ที่ดิน	3-101
3.4 คุณค่าต่อคุณภาพชีวิต	3-107

สารบัญ (ต่อ)

เรื่อง	หน้า
3.4.1 สังคมและเศรษฐกิจ	3-107
3.4.2 การศึกษา ศาสนาและวัฒนธรรม	3-114
3.4.3 การมีส่วนร่วมของประชาชน	3-118
3.4.4 การสาธารณสุขและสุขอนามัย	3-506
3.4.5 การรักษาความปลอดภัยและบรรเทาสาธารณภัย	3-510
3.4.6 แหล่งท่องเที่ยวและสถานที่พักผ่อนหย่อนใจ	3-511
3.4.7 แหล่งประวัติศาสตร์ และโบราณสถาน	3-512
บทที่ 4 การประเมินผลกระทบสิ่งแวดล้อม	
4.1 ผลกระทบต่อทรัพยากรสิ่งแวดล้อมทางกายภาพ	4-1
4.1.1 สภาพภูมิประเทศ	4-1
4.1.2 ทรัพยากรดิน และการชะล้างพังทลายของดิน	4-3
4.1.3 การเกิดแผ่นดินไหว	4-4
4.1.4 คุณภาพอากาศ	4-9
4.1.5 ระดับเสียง และการสั่นสะเทือน	4-45
4.2 ผลกระทบต่อทรัพยากรสิ่งแวดล้อมทางชีวภาพ	4-91
4.2.1 ทรัพยากรชีวภาพบนบก	4-91
4.2.2 ทรัพยากรชีวภาพในน้ำ	4-92
4.3 ผลกระทบต่อคุณค่าการใช้ประโยชน์ของมนุษย์	4-94
4.3.1 การใช้ประโยชน์ที่ดิน	4-94
4.3.2 การใช้น้ำ	4-98
4.3.3 การจัดการน้ำเสียและสิ่งปฏิกูล	4-102
4.3.4 การระบายน้ำ และการป้องกันน้ำท่วม	4-109
4.3.5 การจัดการมูลฝอย	4-113
4.3.6 การจราจร	4-118
4.3.7 การใช้ไฟฟ้า	4-133
4.3.8 การบดบังทัศนทิวทัศน์ และการบดบังแสงแดดบริเวณข้างเคียง	4-135
4.3.9 การบดบังคลื่นวิทยุ และโทรทัศน์	4-165

สารบัญ (ต่อ)

เรื่อง	หน้า
4.4 ผลกระทบต่อคุณค่าต่อคุณภาพชีวิต	4-169
4.4.1 สภาพเศรษฐกิจและสังคม	4-169
4.4.2 อาชีวอนามัย และความปลอดภัย	4-175
4.4.3 การป้องกันอัคคีภัยและดับเพลิง	4-193
4.4.4 ทัศนียภาพ	4-204
4.4.5 การประเมินผลกระทบด้านความเป็นส่วนบุคคล	4-220
4.4.6 การสาธารณสุข	4-225
บทที่ 5 มาตรการป้องกันและแก้ไขผลกระทบสิ่งแวดล้อม และมาตรการติดตามตรวจสอบผลกระทบสิ่งแวดล้อม	
5.1 มาตรการป้องกันและแก้ไขผลกระทบสิ่งแวดล้อม	5-1
บทที่ 6 มาตรการติดตามตรวจสอบผลกระทบสิ่งแวดล้อม	
6.1 แผนการติดตามตรวจสอบผลกระทบสิ่งแวดล้อม	6-1
6.2 การจัดทำรายงาน	6-1

สารบัญผนวก

ภาคผนวก 1	<p>สำเนาโฉนดที่ดินจำนวน 10 แปลง ได้แก่</p> <ul style="list-style-type: none"> • สำเนาโฉนดที่ดินเลขที่ 15027 เลขที่ดิน 195 • สำเนาโฉนดที่ดินเลขที่ 15028 เลขที่ดิน 196 • สำเนาโฉนดที่ดินเลขที่ 15029 เลขที่ดิน 197 • สำเนาโฉนดที่ดินเลขที่ 15030 เลขที่ดิน 198 • สำเนาโฉนดที่ดินเลขที่ 15040 เลขที่ดิน 174 • สำเนาโฉนดที่ดินเลขที่ 15041 เลขที่ดิน 177 • สำเนาโฉนดที่ดินเลขที่ 36795 เลขที่ดิน 189 • สำเนาโฉนดที่ดินเลขที่ 36798 เลขที่ดิน 178 • สำเนาโฉนดที่ดินเลขที่ 46947 เลขที่ดิน 175 • สำเนาโฉนดที่ดินเลขที่ 46948 เลขที่ดิน 176 <p>- สำเนาโฉนดที่ดินหลังรวมโฉนด คือ โฉนดที่ดินเลขที่ 125587 เลขที่ดิน 667</p> <p>- สำเนาหนังสือรับรองบริษัทฯ และสำเนาเอกสารของกรรมการผู้มีอำนาจลงนาม</p>
ภาคผนวก 2	<p>- ใบอนุญาตเปลี่ยนการใช้อาคาร (แบบ อ.5) เลขที่ 2/2534 ออกให้ ณ วันที่ 7 พฤศจิกายน 2534</p> <p>- แบบแปลน รูปด้าน และรูปตัด โครงสร้างอาคารเดิม</p> <p>- ใบอนุญาตประกอบธุรกิจโรงแรม เลขที่ 98/2563 ออกให้ ณ วันที่ 30 กันยายน 2563</p>
ภาคผนวก 3	<p>- สำเนาหนังสือหารือ แนวทางปฏิบัติการบังคับใช้กฎหมายตามพระราชบัญญัติควบคุมอาคาร พ.ศ. 2522</p> <p>- กฎกระทรวง (พ.ศ. 2498) ออกตามความในพระราชบัญญัติควบคุมการก่อสร้างอาคาร พ.ศ. 2479</p>
ภาคผนวก 4	<p>- หนังสือการตรวจสอบการใช้ประโยชน์ที่ดินตามกฎหมายกระทรวงให้ใช้บังคับผังเมืองรวมจังหวัดภูเก็ต พ.ศ.2554</p> <p>- หนังสือขอความอนุเคราะห์ตรวจสอบที่ตั้งโครงการตามประกาศกระทรวงทรัพยากรธรรมชาติและสิ่งแวดล้อม ในบริเวณพื้นที่จังหวัดภูเก็ต พ.ศ.2567</p> <p>- หนังสือสอบถามที่ตั้งโครงการตามประกาศคณะกรรมการอนุรักษ์และพัฒนากรุงรัตนโกสินทร์ และเมืองเก่าภูเก็ต อำเภอเมือง จังหวัดภูเก็ต พ.ศ.2560</p> <p>- หนังสือสอบถามสถานภาพและความกว้างของถนนสาธารณะประโยชน์</p> <p>- หนังสือยืนยันการให้บริการด้านการป้องกันและบรรเทาสาธารณภัย</p> <p>- หนังสือยืนยันการให้บริการเก็บขนมูลฝอย</p>

สารบัญผนวก (ต่อ)

ภาคผนวก 4(ต่อ)- หนังสือรับรองการให้บริการน้ำประปา จากกองการประปาเทศบาลนครภูเก็ต

- หนังสือรับรองการให้บริการไฟฟ้าจากการไฟฟ้าส่วนภูมิภาคจังหวัดภูเก็ต
- หนังสือยืนยันในการรับผิดชอบความเสียหาย
- หนังสือแจ้งพัฒนาโครงการ จำนวน 3 ฉบับ
- หนังสือขออนุญาตเคราะหัดิตประชาสัมพันธ์โครงการและมาตรการป้องกันและแก้ไขผลกระทบสิ่งแวดล้อมระยะก่อสร้างของโครงการ
- หนังสือขออนุญาตเชื่อมทางเข้า-ออกกับถนนสาธารณะประโยชน์
- หนังสือขออนุญาตเชื่อมต่อท่อระบายน้ำที่ผ่านการบำบัดของโครงการ ลงท่อระบายน้ำสาธารณะประโยชน์
- คู่มือหนังสือขอรับรองการให้บริการสุขสิ่งปฏิกูล
- หนังสือคำใบ้อนุญาตก่อสร้าง (อ.1) และแบบแปลนอาคาร โครงการโรงแรม โรมเพลส
- หนังสือตอบกลับสอบถามข้อมูลเรื่องร้องเรียน/ร้องทุกข์เกี่ยวกับโครงการโรงแรม แฮมป์ตัน บาย ฮิลตัน ภูเก็ต ทาวน์ (Hampton by Hilton Phuket town)

ภาคผนวก 5 - ตารางพื้นที่ใช้สอยอาคาร

- แบบแปลนอาคาร จำนวน 2 อาคาร ได้แก่
 - แบบแปลน รูปด้าน และรูปตัดอาคารห้องพัก 6 ชั้น
 - แบบขยายสระว่ายน้ำบริเวณชั้น 2 ของอาคารห้องพัก
 - แบบขยายบันไดหลัก และบันไดหนีไฟ
 - แบบแปลน รูปด้าน และรูปตัด อาคารงานระบบ 1 ชั้นดาดฟ้า
- สำเนาหนังสือรับรองของผู้ประกอบวิชาชีพสถาปัตยกรรมควบคุม และใบอนุญาตประกอบวิชาชีพสถาปัตยกรรม

- ### ภาคผนวก 6
- ระบบบำบัดน้ำเสียชนิดเติมอากาศเลี้ยงตะกอนเวียนกลับ (Aeration activated sludge process., AS) ขนาด 20 ลูกบาศก์เมตร จำนวน 2 ชุด และขนาด 15 ลูกบาศก์เมตร จำนวน 4 ชุด
 - ระบบบำบัดน้ำเสียชนิดเกราะ+กรองไร้อากาศ (Septic + Anaerobic Filter) ขนาด 0.6 ลูกบาศก์เมตร
 - รายการคำนวณถังดักไขมัน ขนาด 5 ลูกบาศก์เมตร
 - รายการคำนวณแอร์โรซอล และมีเทนของระบบบำบัดน้ำเสียชนิดเติมอากาศเลี้ยงตะกอนเวียนกลับ (Aeration activated sludge process., AS) ขนาด 20 ลูกบาศก์เมตร และขนาด 15 ลูกบาศก์เมตร
 - รายการคำนวณระบบระบายน้ำ และบ่อนักน้ำฝน

สารบัญผนวก (ต่อ)

- ภาคผนวก 7** - รายการคำนวณโหลดไฟฟ้าของโครงการ
- สำเนาหนังสือรับรองของผู้ประกอบวิชาชีพวิศวกรรมควบคุม และใบอนุญาตประกอบวิชาชีพวิศวกรรมควบคุม
 - รายการคำนวณระบบระบายอากาศ และระบบปรับอากาศ
 - สำเนาหนังสือรับรองของผู้ประกอบวิชาชีพวิศวกรรมควบคุม และใบอนุญาตประกอบวิชาชีพวิศวกรรมควบคุม
- ภาคผนวก 8** - แบบแปลนติดตั้งระบบแจ้งเหตุเพลิงไหม้ ป้ายเส้นทางหนีไฟ (Exit) และป้ายส่องสว่างฉุกเฉิน
- แบบแปลนติดตั้งระบบดับเพลิง FHC
 - แบบแปลนติดตั้งกล้องวงจรปิด (CCTV)
 - สำเนาหนังสือรับรองของผู้ประกอบวิชาชีพวิศวกรรมควบคุม และใบอนุญาตประกอบวิชาชีพวิศวกรรมควบคุม
- ภาคผนวก 9** - รายการคำนวณออกแบบโครงสร้างอาคารรองรับแผ่นดินไหว
- สำเนาหนังสือรับรองของผู้ประกอบวิชาชีพวิศวกรรมควบคุม และใบอนุญาตประกอบวิชาชีพวิศวกรรมควบคุม
- ภาคผนวก 9.1** สำเนาหนังสือชี้แจงงานโครงสร้าง ดัดแปลงอาคารและส่วนขยายโครงการโรงแรม แฮมป์ตัน บาย ฮิลตัน ภูเก็ต ทาวน์ (Hampton by Hilton Phuket town) (ดัดแปลงอาคารและส่วนขยาย) ของ บริษัท อีทีจี ภูเก็ต จำกัด
- ภาคผนวก 10** ผลตรวจวัดคุณภาพอากาศ และระดับเสียงบริเวณพื้นที่โครงการโรงแรม แฮมป์ตัน บาย ฮิลตัน ภูเก็ต ทาวน์ (Hampton by Hilton Phuket town) (ดัดแปลงอาคารและส่วนขยาย)
- ภาคผนวก 11** - เอกสารประชาสัมพันธ์โครงการ
- แบบสอบถามข้อมูลพื้นฐานและความคิดเห็นของประชาชนที่มีต่อโครงการ
 - รายละเอียดร่างรายงานการประเมินผลกระทบสิ่งแวดล้อม และร่างมาตรการป้องกันและแก้ไขผลกระทบสิ่งแวดล้อมของโครงการ
 - แบบสอบถามความเพียงพอของมาตรการป้องกันและแก้ไขผลกระทบสิ่งแวดล้อมของโครงการ
 - คู่มือการสอบถามความคิดเห็นหน่วยงานราชการ และพื้นที่อ่อนไหว ที่ไม่ได้รับความร่วมมือในการตอบแบบสอบถาม
- ภาคผนวก 12** ผลการประเมินเสียงและแรงสั่นสะเทือนของโครงการ
- ภาคผนวก 13** กรมธรรม์ประกันภัย บริษัท อีทีจี ภูเก็ต จำกัด ในฐานะเจ้าของโครงการ และ/ในฐานะผู้รับเหมาหลักและ/หรือ ผู้รับเหมาหลักรายอื่น และ/หรือ ผู้รับเหมาช่วงรายอื่นๆ

สารบัญตาราง

ตารางที่		หน้า
1.5.1-1	สรุปรายละเอียดการเปรียบเทียบทางเลือกในการดำเนินโครงการ	1-3
1.5.2-1	สรุปรายละเอียดการเปรียบเทียบทางเลือกโดยพิจารณาจากผลกระทบภายนอกโครงการ (ระยะก่อสร้าง)	1-8
1.5.2-2	สรุปรายละเอียดการเปรียบเทียบทางเลือกโดยพิจารณาจากผลกระทบภายนอกโครงการ (ระยะดำเนินการ)	1-12
1.5.4-1	สรุปคะแนนแนวความคิดการออกแบบในประเด็นต่างๆ ของแต่ละแนวทางเลือก (ระยะก่อสร้าง) (ต่อ)	1-23
1.5.4-2	สรุปคะแนนแนวความคิดการออกแบบในประเด็นต่างๆ ของแต่ละแนวทางเลือก (ระยะดำเนินการ) (ต่อ)	1-24
1.7.2-1	แผนการศึกษาและจัดทำรายงานการประเมินผลกระทบสิ่งแวดล้อมของโครงการ	1-28
1.8-1	สรุปกฎหมายที่เกี่ยวข้องกับโครงการซึ่งเป็นเงื่อนไขหรือข้อกำหนดที่โครงการต้องปฏิบัติ	1-29
2.1-1	รายละเอียดโฉนดที่ดินโครงการโรงแรม แฮมป์ตัน บาย ฮิลตัน ภูเก็ต ทาวน์ (Hampton by Hilton Phuket town)	2-1
2.1.1-1	การเปรียบเทียบรายละเอียดของโครงการกับกฎกระทรวงให้ใช้บังคับผังเมืองรวมจังหวัด ภูเก็ต พ.ศ.2554	2-8
2.1.2-1	การเปรียบเทียบรายละเอียดโครงการกับประกาศกระทรวงทรัพยากรธรรมชาติและสิ่งแวดล้อม เรื่อง กำหนดเขตพื้นที่และมาตรการคุ้มครองสิ่งแวดล้อมในบริเวณพื้นที่ จังหวัดภูเก็ต พ.ศ.2567	2-13
2.3-1	แสดงเปรียบเทียบสรุปรายละเอียดของโครงการกับกฎกระทรวงกำหนดลักษณะและระบบความปลอดภัยของอาคารที่ใช้ประกอบธุรกิจโรงแรม พ.ศ. 2566	2-24
2.3-2	เปรียบเทียบรายละเอียดโครงการกับข้อกำหนดตามกฎหมายกำหนดประเภทและหลักเกณฑ์การประกอบธุรกิจโรงแรม พ.ศ.2551 และกฎกระทรวงกำหนดประเภทและหลักเกณฑ์การประกอบธุรกิจโรงแรม (ฉบับที่ 2) พ.ศ.2566	2-34
2.4-1	สรุปรายละเอียดการออกแบบอาคารเปรียบเทียบกับกฎกระทรวงตามพระราชบัญญัติควบคุมอาคาร พ.ศ.2522	2-42
2.5.3-1	รายละเอียดพื้นที่ใช้สอยภายในอาคาร โครงการโรงแรม แฮมป์ตัน บาย ฮิลตัน ภูเก็ต ทาวน์ (Hampton by Hilton Phuket town) (ดัดแปลงอาคารและส่วนขยาย)	2-53
2.5.3-2	สรุปรายละเอียดพื้นที่ใช้สอยภายในอาคารของโครงการ	2-56

สารบัญตาราง (ต่อ)

ตารางที่		หน้า
2.5.3-3	ค่า FAR, BCR, และ OSR	2-58
2.7-1	เปรียบเทียบรายละเอียดโครงการกับข้อกำหนดของกฎกระทรวงกำหนดสิ่งอำนวยความสะดวกในอาคารสำหรับผู้พิการหรือทุพพลภาพ และคนชรา พ.ศ.2548 และกฎกระทรวงกำหนดสิ่งอำนวยความสะดวกในอาคาร สำหรับผู้พิการหรือทุพพลภาพ และคนชรา (ฉบับที่ 2) พ.ศ.2564	2-81
2.9.1-1	รายการคำนวณปริมาณน้ำใช้ภายในโครงการ	2-106
2.9.2-1	รายการคำนวณปริมาณน้ำเสียภายในโครงการ	2-112
2.9.2-2	สรุปรายละเอียดระบบบำบัดน้ำเสียของโครงการเปรียบเทียบกับเกณฑ์การออกแบบ	2-120
2.9.4-1	ค่าสัมประสิทธิ์การไหลนองของน้ำฝนบนพื้นที่ในลักษณะต่างๆ	2-139
2.9.5-1	ปริมาตรของมูลฝอยแต่ละประเภทของโครงการ	2-145
2.9.6-1	การเปรียบเทียบที่จอดรถของโครงการกับกฎหมายที่เกี่ยวข้อง	2-154
2.9.7-1	ระยะห่างต่ำสุดตามแนวนอนระหว่างสายไฟฟ้ากับสิ่งก่อสร้าง เมื่อสายไฟฟ้าไม่ได้ยึดติดกับ สิ่งก่อสร้าง (เมตร)	2-158
2.12-1	ชนิดพันธุ์ไม้ยืนต้น ไม้พุ่มและไม้คลุมดินที่ปลูกภายในพื้นที่โครงการ	2-185
2.12-2	สรุปพื้นที่สีเขียวภายในโครงการตามเกณฑ์กำหนด	2-187
2.13.1-1	แผนงานและระยะเวลาการก่อสร้าง โครงการโรงแรม แฮมปตัน บาย ฮิลตัน ภูเก็ต ทาวน์ (Hampton by Hilton Phuket town) (ดัดแปลงอาคารและส่วนขยาย)	2-197
3.1.5-1	บัญชีรายชื่อหมู่บ้านเสี่ยงภัยดินถล่มพื้นที่จังหวัดภูเก็ต	3-24
3.1.6-1	ตำแหน่งติดตั้งระบบสัญญาณเตือนภัยในพื้นที่เสี่ยงภัยสึนามิ จังหวัดภูเก็ต	3-26
3.1.7-1	สถิติภูมิอากาศในคาบ 30 ปี ระหว่างปี พ.ศ. 2537 – 2566 ณ สถานีตรวจวัดอากาศ ภูเก็ต	3-29
3.1.8-1	ผลการตรวจวัดคุณภาพอากาศของกรมควบคุมมลพิษ ประจำปี พ.ศ.2565 บริเวณตำบล ตลาดใหญ่ อำเภอเมืองภูเก็ต จังหวัดภูเก็ต	3-32
3.1.8-2	ผลการตรวจวัดปริมาณฝุ่นละอองรวม (TSP) ฝุ่นละอองขนาดเล็กไม่เกิน 10 ไมครอน (PM ₁₀) และก๊าซไฮโดรคาร์บอนทั้งหมด (THC) บริเวณพื้นที่โครงการ	3-33
3.1.8-3	ผลการตรวจวัดปริมาณก๊าซไนโตรเจนไดออกไซด์ (NO ₂) ก๊าซซัลเฟอร์ไดออกไซด์ (SO ₂) และก๊าซคาร์บอนมอนอกไซด์ (CO) บริเวณพื้นที่โครงการ	3.33

สารบัญตาราง (ต่อ)

ตารางที่		หน้า
3.1.9-1	ระดับเสียงจากสถานีตรวจวัดเสียงบริเวณท่าบลตลาดใหญ่ อำเภอเมืองภูเก็ต จังหวัดภูเก็ต ประจำปี พ.ศ.2566 ของกรมควบคุมมลพิษ	3-35
3.1.9-2	ผลการตรวจวัดระดับเสียงบริเวณพื้นที่โครงการ	3-36
3.1.10-1	สถานการณ์คุณภาพน้ำทะเลชายฝั่ง ปี 2565 จังหวัดภูเก็ต	3-38
3.2.1-1	ขนาดพื้นที่ป่าไม้ในจังหวัดภูเก็ตปี 2557-2560	3-46
3.2.1-2	สัดส่วนพื้นที่ป่าต่อพื้นที่จังหวัดภูเก็ต	3-47
3.2.1-3	รายชื่อชนิดพันธุ์ไม้ที่โครงการจัดให้มีภายในโครงการ	3-49
3.2.1-4	รายชื่อสัตว์บกที่พบบริเวณพื้นที่โครงการ	3-51
3.2.2-1	แหล่งหญ้าทะเลในจังหวัดภูเก็ต ปี พ.ศ.2566	3-52
3.2.2-2	สถานภาพแนวปะการังจังหวัดภูเก็ต จากการสำรวจ ปี พ.ศ.2566	3-57
3.2.2-3	แสดงชนิดสัตว์ทะเลหายากที่พบในจังหวัดภูเก็ต ปีงบประมาณ พ.ศ.2563	3-60
3.2.2-4	แสดงชนิดสัตว์ทะเลหายากที่พบในจังหวัดภูเก็ต ปีงบประมาณ พ.ศ.2564	3-62
3.2.2-5	แสดงชนิดสัตว์ทะเลหายากที่พบในจังหวัดภูเก็ต ปีงบประมาณ พ.ศ.2565	3-63
3.2.2-6	แสดงชนิดสัตว์ทะเลหายากที่พบในจังหวัดภูเก็ต ปีงบประมาณ พ.ศ.2566	3-64
3.2.2-7	แสดงการวางไข่เต่าทะเลที่พบในจังหวัดภูเก็ต ระหว่างปี พ.ศ.2560 - พ.ศ.2566	3-66
3.3.1-1	ปริมาณความจุของอ่างเก็บน้ำโครงการชลประทาน จังหวัดภูเก็ต	3-68
3.3.1-2	การผลิตน้ำประปาของเทศบาลนครภูเก็ต การประปาส่วนภูมิภาคสาขาภูเก็ต และเอกชน	3-69
3.3.1-3	สถิติที่สำคัญของการประปาส่วนภูมิภาค สาขาภูเก็ต	3-69
3.3.1-4	อัตราการผลิตประปาในเขตเทศบาลนครภูเก็ต	3-70
3.3.1-5	อัตราค่าน้ำประปาของเขตเทศบาลนครภูเก็ต	3-71
3.3.4-1	สถิติปริมาณมูลฝอย (ตัน) ณ ศูนย์กำจัดมูลฝอยจังหวัดภูเก็ต ประจำปีงบประมาณ 2562 - 2566	3-79
3.3.4-2	สถิติปริมาณมูลฝอยติดเชื้อ (ตัน) ของสถานพยาบาลในจังหวัดภูเก็ต ในปี พ.ศ. 2562 ถึง พ.ศ. 2566	3-87
3.3.6-1	ทางหลวงแผ่นดินในจังหวัดภูเก็ต	3-93
3.3.6-2	จำนวนท่าเทียบเรือในพื้นที่จังหวัดภูเก็ต	3-93
3.3.6-3	ข้อมูลและสถานที่ตั้งมารีนาในจังหวัดภูเก็ต	3-94
3.3.6-4	แสดงค่า Passenger Car Equivalent (PCE) ที่ใช้กับรถแต่ละประเภท	3-97

สารบัญตาราง (ต่อ)

ตารางที่		หน้า
3.3.6-5	ปริมาณจราจรบนถนนซอยฮับเอก ในช่วงโมงเร่งด่วน ช่วงเช้า (07.30 น. - 08.30 น.) และ ช่วงเย็น (16.30 น. - 17.30 น.) ในวันศุกร์ที่ 6 และวันเสาร์ที่ 7 มิถุนายน 2568	3-98
3.3.6-6	ความสามารถของช่องจราจรสำหรับการเดินรถสองทิศทาง	3-98
3.3.6-7	ลักษณะและค่าความสามารถของโครงข่ายถนนปัจจุบัน	3-99
3.3.6-8	ค่าดัชนีการจำแนกสภาพการจราจรติดขัด	3-99
3.3.6-9	ค่า V/C และระดับความคล่องตัวของการจราจรโครงข่ายถนนบริเวณพื้นที่โครงการ	3-101
3.3.7-1	การใช้ประโยชน์ที่ดินในรัศมี 1 กิโลเมตร รอบพื้นที่ตั้งโครงการ	3-104
3.3.7-2	ตำแหน่งการใช้ประโยชน์ที่ดินในรัศมี 1 กิโลเมตร รอบพื้นที่โครงการ	3-106
3.4.1-1	สถิติจำนวนประชากรในเขตตำบลตลาดใหญ่ ตามทะเบียนราษฎรปี พ.ศ. 2558 - พ.ศ. 2567	3-107
3.4.1-2	สถิติประชากร หลังคาเรือน จำนวนการเกิด การตาย การย้ายเข้า-ออกของประชากรใน เขตตำบลตลาดใหญ่ ช่วงปี พ.ศ. 2558 – พ.ศ. 2567	3-109
3.4.1-3	เปรียบเทียบผลการคาดการณ์ประชากรตามทะเบียนราษฎรในเขตตำบลตลาดใหญ่ โดยวิธีต่างๆ	3-112
3.4.1-4	จำนวนประชากรแฝง ปี พ.ศ. 2567	3-113
3.4.1-5	การคาดการณ์แนวโน้มประชากรในเขตตำบลตลาดใหญ่ ปี พ.ศ. 2558 – พ.ศ. 2567	3-113
3.4.3-1	จำนวนเป้าหมายในการสอบถามความเห็นในระยะ 1 กิโลเมตร จากขอบเขตพื้นที่โครงการ	3-124
3.4.3-2	สรุปจำนวนตัวอย่างที่ได้จากการสอบถามความคิดเห็นประชาชนครั้งที่ 1 และครั้งที่ 2	3-130
3.4.3-3	รายชื่อผู้ตอบแบบสอบถามครัวเรือนในระยะ 0 ถึง 100 เมตร จากขอบเขตพื้นที่โครงการ จำนวน 88 ครัวเรือน	3-133
3.4.3-4	รายชื่อผู้ตอบแบบสอบถามสถานประกอบการในระยะ 0 ถึง 100 เมตร จากขอบเขต พื้นที่โครงการ จำนวน 24 แห่ง	3-135
3.4.3-5	รายชื่อผู้ตอบแบบสอบถามครัวเรือนในระยะมากกว่า 100 ถึง 500 เมตร จากขอบเขต พื้นที่โครงการ จำนวน 164 ครัวเรือน	3-137
3.4.3-6	รายชื่อผู้ตอบแบบสอบถามสถานประกอบการในระยะมากกว่า 100 ถึง 500 เมตร จาก ขอบเขตพื้นที่โครงการ จำนวน 130 แห่ง	3-141
3.4.3-7	รายชื่อผู้ตอบแบบสอบถามของครัวเรือนในระยะมากกว่า 500 ถึง 1,000 เมตร จากขอบเขต พื้นที่โครงการ จำนวน 43 ครัวเรือน	3-146

สารบัญตาราง (ต่อ)

ตารางที่		หน้า
3.4.3-8	รายชื่อผู้ตอบแบบสอบถามสถานประกอบการในระยะมากกว่า 500 ถึง 1,000 เมตร จากขอบเขตพื้นที่โครงการ จำนวน 31 แห่ง	3-148
3.4.3-9	ขั้นตอนติดตามสอบถามความคิดเห็นครัวเรือนที่อยู่ติดพื้นที่โครงการ ที่ไม่ได้รับความร่วมมือในการตอบแบบสอบถาม จำนวน 1 ครัวเรือน	3-159
3.4.3-10	สรุปข้อมูลพื้นฐานของผู้ตอบแบบสอบถามกลุ่มที่ 1 ครัวเรือนที่อยู่ติดพื้นที่โครงการ จำนวน 4 ครัวเรือน	3-160
3.4.3-11	สรุปความคิดเห็น/ข้อห่วงกังวล และความคิดเห็นต่อร่างมาตรการป้องกันและแก้ไขผลกระทบสิ่งแวดล้อม ของผู้ตอบแบบสอบถามกลุ่มที่ 1 ครัวเรือน ที่อยู่ติดพื้นที่โครงการ จำนวน 4 ครัวเรือน	3-164
3.4.3-12	ขั้นตอนติดตามสอบถามความคิดเห็นครัวเรือนในระยะ 0 ถึง 100 เมตร จากขอบเขตพื้นที่โครงการ ที่ไม่ได้รับความร่วมมือในการตอบแบบสอบถาม จำนวน 27 ครัวเรือน	3-171
3.4.3-13	ขั้นตอนติดตามเพิ่มเติมการสอบถามความคิดเห็นครัวเรือนในระยะ 0 ถึง 100 เมตร จากขอบเขตพื้นที่โครงการ ที่ยังไม่ได้รับความร่วมมือในการตอบแบบสอบถาม จำนวน 25 ครัวเรือน	3-178
3.4.3-14	สรุปข้อมูลพื้นฐานของผู้ตอบแบบสอบถามกลุ่มที่ 1 ครัวเรือนในระยะ 0 ถึง 100 เมตร จากขอบเขตพื้นที่โครงการ จำนวน 88 ครัวเรือน	3-182
3.4.3-15	ผลการสอบถามความคิดเห็นครั้งที่ 1 และครั้งที่ 2 ของกลุ่มที่ 1 ครัวเรือนในระยะ 0 ถึง 100 เมตร จากขอบเขตพื้นที่โครงการ จำนวน 88 ครัวเรือน	3-213
3.4.3-16	ขั้นตอนติดตามสอบถามความคิดเห็นสถานประกอบการในระยะมากกว่า 0 ถึง 100 เมตร จากขอบเขตพื้นที่โครงการ ที่ไม่ได้รับความร่วมมือในการตอบแบบสอบถาม จำนวน 4 แห่ง	3-267
3.4.3-17	ขั้นตอนติดตามเพิ่มเติมการสอบถามความคิดเห็นสถานประกอบการในระยะมากกว่า 0 ถึง 100 เมตร จากขอบเขตพื้นที่โครงการ ที่ยังไม่ได้รับความร่วมมือในการตอบแบบสอบถาม จำนวน 5 แห่ง	3-268
3.4.3-18	สรุปข้อมูลพื้นฐานของผู้ตอบแบบสอบถามกลุ่มที่ 1 สถานประกอบการในระยะ 0 ถึง 100 เมตร จากขอบเขตพื้นที่โครงการ จำนวน 24 แห่ง	3-270
3.4.3-19	ผลการสอบถามความคิดเห็นครั้งที่ 1 และครั้งที่ 2 ของกลุ่มที่ 1 พื้นที่หลัก สถานประกอบการในระยะ 0 ถึง 100 เมตร จำนวน 24 แห่ง	3-281
3.4.3-20	ข้อมูลทั่วไปที่ได้จากการสอบถามความคิดเห็นของกลุ่มที่ 2 ครัวเรือนในระยะมากกว่า 100 ถึง 500 เมตร จากขอบเขตพื้นที่โครงการ จำนวน 164 ครัวเรือน	3-296

สารบัญตาราง (ต่อ)

ตารางที่		หน้า
3.4.3-21	ข้อมูลทางด้านเศรษฐกิจ สังคม สาธารณสุขและสภาพแวดล้อมของกลุ่มที่ 2 คริวเรือนในระยะมากกว่า 100 ถึง 500 เมตร จากขอบเขตพื้นที่โครงการ จำนวน 164 คริวเรือน	3-298
3.4.3-22	สรุปปัญหา/ผลกระทบสิ่งแวดล้อม และระดับความรุนแรงของปัญหาในปัจจุบัน ของกลุ่มที่ 2 คริวเรือนในระยะมากกว่า 100 ถึง 500 เมตร จากขอบเขตพื้นที่โครงการ จำนวน 164 คริวเรือน	3-301
3.4.3-23	สรุปผลกระทบ และระดับความรุนแรงของผลกระทบในระยะรื้อถอน และระยะก่อสร้างของกลุ่มที่ 2 คริวเรือนในระยะมากกว่า 100 ถึง 500 เมตร จากขอบเขตพื้นที่โครงการ จำนวน 164 คริวเรือน	3-303
3.4.3-24	สรุปผลกระทบและระดับความรุนแรงของผลกระทบในระยะดำเนินการ ของกลุ่มที่ 2 คริวเรือนในระยะมากกว่า 100 ถึง 500 เมตร จากขอบเขตพื้นที่โครงการ จำนวน 164 คริวเรือน	3-304
3.4.3-25	สรุปข้อมูลพื้นฐานของผู้ตอบแบบสอบถามกลุ่มที่ 2 สถานประกอบการในระยะมากกว่า 100 ถึง 500 เมตร จากขอบเขตพื้นที่โครงการ จำนวน 130 แห่ง	3-306
3.4.3-26	ข้อมูลทางด้านเศรษฐกิจ สังคม สาธารณสุขและสภาพแวดล้อม ของกลุ่มที่ 2 สถานประกอบการในระยะมากกว่า 100 ถึง 500 เมตร จากขอบเขตพื้นที่โครงการ จำนวน 130 แห่ง	3-323
3.4.3-27	ปัญหา/ผลกระทบสิ่งแวดล้อม และระดับความรุนแรงของปัญหาในปัจจุบันของกลุ่มที่ 2 สถานประกอบการในระยะมากกว่า 100 ถึง 500 เมตร จากขอบเขตพื้นที่โครงการ จำนวน 130 แห่ง	3-325
3.4.3-28	สรุปผลกระทบและระดับความรุนแรงของผลกระทบในระยะรื้อถอนและระยะก่อสร้าง ของกลุ่มที่ 2 สถานประกอบการในระยะมากกว่า 100 ถึง 500 เมตร จากขอบเขตพื้นที่โครงการ จำนวน 130 แห่ง	3-327
3.4.3-29	สรุปผลกระทบและระดับความรุนแรงของผลกระทบในระยะดำเนินการ ของกลุ่มที่ 2 สถานประกอบการในระยะมากกว่า 100 ถึง 500 เมตร จากขอบเขตพื้นที่โครงการ จำนวน 130 แห่ง	3-328
3.4.3-30	ข้อมูลทั่วไปที่ได้จากการสอบถามความคิดเห็นของกลุ่มที่ 2 คริวเรือนในระยะมากกว่า 500 ถึง 1,000 เมตร จากขอบเขตพื้นที่โครงการ จำนวน 43 คริวเรือน	3-330
3.4.3-31	ข้อมูลทางด้านเศรษฐกิจ สังคม สาธารณสุขและสภาพแวดล้อมของกลุ่มที่ 2 คริวเรือนในระยะมากกว่า 500 ถึง 1,000 เมตร จากขอบเขตพื้นที่โครงการ จำนวน 43 คริวเรือน	3-331
3.4.3-32	สรุปปัญหา/ผลกระทบสิ่งแวดล้อม และระดับความรุนแรงของปัญหาในปัจจุบัน ของกลุ่มที่ 2 คริวเรือนในระยะมากกว่า 500 ถึง 1,000 เมตร จากขอบเขตพื้นที่โครงการ จำนวน 43 คริวเรือน	3-334

สารบัญตาราง (ต่อ)

ตารางที่		หน้า
3.4.3-33	สรุปผลกระทบ และระดับความรุนแรงของผลกระทบในระยะรื้อถอนและระยะก่อสร้าง ของกลุ่มที่ 2 คริวเรือนในระยะมากกว่า 500 ถึง 1,000 เมตร จากขอบเขตพื้นที่โครงการ จำนวน 43 คริวเรือน	3-336
3.4.3-34	สรุปผลกระทบและระดับความรุนแรงของผลกระทบในระยะดำเนินการ ของกลุ่มที่ 2 คริวเรือนในระยะมากกว่า 500 ถึง 1,000 เมตร จากขอบเขตพื้นที่โครงการ จำนวน 43 คริวเรือน	3-337
3.4.3-35	สรุปข้อมูลพื้นฐานของผู้ตอบแบบสอบถามกลุ่มที่ 2 สถานประกอบการในระยะมากกว่า 500 ถึง 1,000 เมตร จากขอบเขตพื้นที่โครงการ จำนวน 31 แห่ง	3-339
3.4.3-36	ข้อมูลทางด้านเศรษฐกิจ สังคม สาธารณสุขและสภาพแวดล้อม ของกลุ่มที่ 2 สถานประกอบการ ในระยะมากกว่า 100 ถึง 500 เมตร จากขอบเขตพื้นที่โครงการ จำนวน 31 แห่ง	3-344
3.4.3-37	ปัญหา/ผลกระทบสิ่งแวดล้อม และระดับความรุนแรงของปัญหาในปัจจุบันของกลุ่มที่ 2 สถานประกอบการในระยะมากกว่า 500 ถึง 1,000 เมตร จากขอบเขตพื้นที่โครงการ จำนวน 31 แห่ง	3-345
3.4.3-38	สรุปผลกระทบและระดับความรุนแรงของผลกระทบในระยะรื้อถอนและระยะก่อสร้าง ของกลุ่มที่ 2 สถานประกอบการในระยะมากกว่า 100 ถึง 500 เมตร จากขอบเขตพื้นที่โครงการ จำนวน 31 แห่ง	3-347
3.4.3-39	สรุปผลกระทบและระดับความรุนแรงของผลกระทบในระยะดำเนินการ ของกลุ่มที่ 2 สถานประกอบการในระยะมากกว่า 500 ถึง 1,000 เมตร จากขอบเขตพื้นที่โครงการ จำนวน 31 แห่ง	3-348
3.4.3-40	ความเพียงพอของมาตรการป้องกันและแก้ไขผลกระทบสิ่งแวดล้อมระยะรื้อถอนและระยะก่อสร้างของกลุ่มที่ 1 สถานประกอบการในระยะ 0 ถึง 100 เมตร และกลุ่มที่ 2 สถานประกอบการในระยะมากกว่า 100 ถึง 500 เมตร และสถานประกอบการในระยะมากกว่า 500 ถึง 1,000 เมตร จากขอบเขตพื้นที่โครงการ (ระยะรื้อถอนและระยะก่อสร้าง)	3-350
3.4.3-41	ความเพียงพอของมาตรการป้องกันและแก้ไขผลกระทบสิ่งแวดล้อมระยะดำเนินการของกลุ่มที่ 1 สถานประกอบการในระยะ 0 ถึง 100 เมตร และกลุ่มที่ 2 สถานประกอบการในระยะมากกว่า 100 ถึง 500 เมตร และสถานประกอบการในระยะมากกว่า 500 ถึง 1,000 เมตร จากขอบเขตพื้นที่โครงการ (ระยะดำเนินการ)	3-374

สารบัญตาราง (ต่อ)

ตารางที่		หน้า
3.4.3-42	ขั้นตอนติดตามสอบถามความคิดเห็นพื้นที่อ่อนไหวทางด้านสิ่งแวดล้อมในระยะ 1 กิโลเมตร จากขอบเขตพื้นที่โครงการ ที่ไม่ได้รับความร่วมมือในการตอบแบบสอบถาม จำนวน 1 แห่ง	3-412
3.4.3-43	สรุปข้อมูลพื้นฐานของผู้ตอบแบบสอบถามกลุ่มที่ 3 พื้นที่อ่อนไหวทางด้านสิ่งแวดล้อมในระยะ 1 กิโลเมตร จากขอบเขตพื้นที่โครงการ จำนวน 19 แห่ง	3-413
3.4.3-44	ผลการสอบถามความคิดเห็นครั้งที่ 1 และครั้งที่ 2 ของกลุ่มที่ 3 พื้นที่อ่อนไหวทางด้านสิ่งแวดล้อม ระยะ 1 กิโลเมตร จากขอบเขตพื้นที่โครงการ จำนวน 19 แห่ง	3-425
3.4.3-45	ขั้นตอนติดตามสอบถามความคิดเห็นหน่วยงานราชการ/รัฐวิสาหกิจในระยะ 1 กิโลเมตร จากขอบเขตพื้นที่โครงการ ที่ไม่ได้รับความร่วมมือในการตอบแบบสอบถาม จำนวน 1 แห่ง	3-446
3.4.3-46	ข้อมูลพื้นฐานของกลุ่มที่ 4 หน่วยงานราชการ/รัฐวิสาหกิจ ในระยะ 1 กิโลเมตร จากขอบเขตพื้นที่โครงการ จำนวน 28 แห่ง	3-447
3.4.3-47	ผลการสอบถามความคิดเห็นครั้งที่ 1 และครั้งที่ 2 ของกลุ่มที่ 4 หน่วยงานราชการ/รัฐวิสาหกิจ ในระยะ 1 กิโลเมตร จากขอบเขตพื้นที่โครงการ จำนวน 28 แห่ง	3-463
3.4.3-48	รายละเอียดข้อมูลพื้นฐานของผู้นำชุมชน	3-500
3.4.3-49	ผลการสอบถามความคิดเห็น ครั้งที่ 1 และครั้งที่ 2 ต่อโครงการของผู้นำชุมชน	3-502
3.4.3-50	สรุปผลการสอบถามความคิดเห็นต่อการดำเนินโครงการ	3-505
3.4.4-1	สถิติสาเหตุการป่วย 21 กลุ่มโรคของโรคที่ป่วยสูงสุดของโรงพยาบาลวชิระภูเก็ต ระหว่าง พ.ศ. 2563 ถึง พ.ศ. 2567	3-509
4.1.4-1	ผลการตรวจวัดคุณภาพอากาศบริเวณพื้นที่โครงการ	4-9
4.1.4-2	ค่าต่ำสุดของ Mixing Height ที่สถานีภูเก็ต	4-10
4.1.4-3	สัมประสิทธิ์ตัวคูณการปลดปล่อยมลสาร (Emission Factor) ของเครื่องจักรกล และอุปกรณ์ที่ทำงานด้วยเครื่องยนต์ดีเซลที่ใช้สำหรับงานก่อสร้าง	4-12
4.1.4-4	สัมประสิทธิ์ตัวคูณการปลดปล่อยมลสาร (Emission Factor) สำหรับอัตราการระบายสารมลพิษจากยานพาหนะประเภทต่างๆ ระยะรื้อถอน	4-14
4.1.4-5	สรุปค่าความเข้มข้นมลพิษทางอากาศระยะรื้อถอน	4-18
4.1.4-6	สัมประสิทธิ์ตัวคูณการปลดปล่อยมลสาร (Emission Factor) สำหรับอัตราการระบายสารมลพิษจากยานพาหนะประเภทต่างๆ ระยะก่อสร้าง	4-22
4.1.4-7	สรุปค่าความเข้มข้นมลพิษทางอากาศระยะก่อสร้างโครงการ	4-26

สารบัญตาราง (ต่อ)

ตารางที่		หน้า
4.1.4-8	เกณฑ์ประเมินและขนาดการแพร่กระจายของฝุ่นละอองตามกิจกรรมงานในแต่ละประเภท	4-27
4.1.4-9	สรุปการพิจารณาการจัดจำแนกผู้ที่อ่อนไหวต่อการได้รับผลกระทบการตกสะสมของฝุ่น	4-29
4.1.4-10	สรุปการประเมินระดับความอ่อนไหวจากผลกระทบของการสะสมฝุ่นซึ่งจะทำให้เกิดความเดือดร้อนรำคาญ	4-30
4.1.4-11	สรุปการประเมินระดับความอ่อนไหวจากผลกระทบต่อสุขภาพจากการหายใจของประชาชนต่อการรับฝุ่นละอองขนาดเล็กกว่า 10 ไมครอน	4-31
4.1.4-12	สรุปการประเมินระดับความอ่อนไหวจากผลกระทบต่อระบบนิเวศ	4-32
4.1.4-13	เกณฑ์การประเมินความเสี่ยงของผลกระทบจากการก่อสร้างอาคาร	4-33
4.1.4-14	เกณฑ์การประเมินความเสี่ยงของผลกระทบจากการขนส่งวัสดุก่อสร้าง	4-33
4.1.4-15	สรุปการประเมินระดับความเสี่ยงที่จะนำไปสู่การกำหนดมาตรการป้องกันและแก้ไขผลกระทบจากฝุ่นในระยะการก่อสร้าง	4-33
4.1.4-16	สัมประสิทธิ์ตัวคูณการปลดปล่อยมลสาร (Emission Factor) สำหรับอัตราการระบายสารมลพิษจากยานพาหนะประเภทต่างๆ ระยะดำเนินการ	4-36
4.1.4-17	สรุปค่าความเข้มข้นมลพิษทางอากาศระยะดำเนินการโครงการ	4-39
4.1.4-18	ชนิดและอัตราการสังเคราะห์แสงของต้นไม้ที่ปลูกในโครงการ	4-41
4.1.5-1	ผลการตรวจวัดระดับเสียงบริเวณพื้นที่โครงการ	4-46
4.1.5-2	ระดับเสียงจากอุปกรณ์และเครื่องมือที่ใช้ขณะดำเนินการสกัดพื้นคอนกรีตและเตรียมพื้นที่ ที่ระยะ 50 ฟุต (15 เมตร)	4-47
4.1.5-3	ระยะห่างจากอาคารข้างเคียงกับพื้นที่รื้อถอนของโครงการ	4-48
4.1.5-4	ระดับเสียงที่เกิดจากอุปกรณ์ และเครื่องมือแต่ละชนิดที่ใช้ในการรื้อถอนอาคาร	4-51
4.1.5-5	ความสามารถในการลดระดับเสียงที่ทะลุผ่าน (Transmission Loss) ของวัสดุต่างๆ	4-52
4.1.5-6	ระดับเสียงที่เกิดจากอุปกรณ์ และเครื่องมือแต่ละชนิดที่ใช้ในการรื้อถอนอาคาร เมื่อผ่านรั้วอิฐบล็อก (Concrete Block)	4-53
4.1.5-7	ระดับเสียงที่เกิดจากอุปกรณ์ และเครื่องมือแต่ละชนิดที่ใช้ในการรื้อถอนอาคาร เมื่อผ่านผนังอาคารและกำแพงอิฐบล็อก	4-54
4.1.5-8	ระดับเสียงที่เกิดจากอุปกรณ์ และเครื่องมือแต่ละชนิดที่ใช้ในการรื้อถอนอาคาร และรวมกับเสียงปัจจุบัน	4-55

สารบัญตาราง (ต่อ)

ตารางที่		หน้า
4.1.5-9	ระดับเสียงที่เกิดจากอุปกรณ์ และเครื่องมือแต่ละชนิดที่ใช้ในการรื้อถอนอาคารเมื่อผ่าน รั้วชั่วคราว ชนิดอลูมิเนียม (Aluminum Sheet)	4-57
4.1.5-10	ตารางปรับค่าระดับเสียง	4-58
4.1.5-11	ระดับเสียงจากกิจกรรมการก่อสร้าง	4-59
4.1.5-12	ระยะห่างจากอาคารข้างเคียงกับพื้นที่ก่อสร้างของโครงการ	4-60
4.1.5-13	ระดับเสียงจากกิจกรรมก่อสร้างอาคารไปยังแหล่งรับเสียง	4-66
4.1.5-14	ระดับเสียงจากกิจกรรมงานตกแต่งและเก็บงาน ไปยังแหล่งรับเสียง	4-67
4.1.5-15	ระดับเสียงจากกิจกรรมงานตกแต่งและเก็บงานไปยังแหล่งรับเสียงเมื่อผ่านผนังอิฐบล็อก (Concrete Block) ภายในอาคาร	4-68
4.1.5-16	ระดับเสียงจากกิจกรรมการตกแต่งและเก็บงาน ไปยังแหล่งรับเสียงเมื่อมีผนังอาคาร และ รั้วชั่วคราว (Aluminum Sheet)	4-69
4.1.5-17	ระดับเสียงจากกิจกรรมก่อสร้างอาคารไปยังแหล่งรับเสียงเมื่อมีรั้ว ด้านทิศเหนือ ทิศใต้ และทิศตะวันตก	4-73
4.1.5-18	ระดับเสียงจากกิจกรรมงานตกแต่งและเก็บงานที่ตำแหน่งรับเสียง และรวมเสียงปัจจุบัน	4-75
4.1.5-19	ระดับเสียงจากกิจกรรมการก่อสร้างอาคารที่ตำแหน่งรับเสียงเมื่อผ่านรั้วชั่วคราว (Aluminum Sheet)	4-76
4.1.5-20	ระดับเสียงจากกิจกรรมการตกแต่งและเก็บงานที่ตำแหน่งรับเสียงเมื่อผ่านรั้วชั่วคราว (Aluminum Sheet)	4-77
4.1.5-21	ระดับความสั่นสะเทือนจากอุปกรณ์และเครื่องจักรที่ใช้ในการก่อสร้าง ที่ระยะห่างจาก แหล่งกำเนิด 25 ฟุต	4-84
4.1.5-22	ความเร็วอนุภาคสูงสุดจากการรื้อถอนอาคารจุดรับคลื่นสั่นสะเทือนบริเวณโดยรอบ โครงการ	4-86
4.1.5-23	กำหนดมาตรฐานความสั่นสะเทือนเพื่อป้องกันผลกระทบต่ออาคาร	4-87
4.1.5-24	ความเร็วอนุภาคสูงสุดจากการรื้อถอนอาคารจุดรับคลื่นสั่นสะเทือนบริเวณโดยรอบ โครงการ	4-89
4.3.6-1	ประเภทและจำนวนยานพาหนะที่ใช้ในระยะก่อสร้าง	4-118
4.3.6-2	ค่า V/C และระดับความคล่องตัวของการจราจรปัจจุบันและระยะก่อสร้าง (รวมระยะ รื้อถอน) บนถนนซอยฮับเอก	4-121

สารบัญตาราง (ต่อ)

ตารางที่		หน้า
4.3.6-3	ค่า V/C และระดับความคล่องตัวของการจราจรปัจจุบันและระยะดำเนินการบนถนน ซอยฮับเอก	4-126
4.3.6-4	อัตราส่วนจำนวนที่จอดรถต่อห้องพักของอาคารใกล้เคียงโครงการ	4-130
4.3.8-1	ระยะเงาอาคารของโครงการใน 3 ช่วงเดือน	4-139
4.3.8-2	สรุปผลกระทบจากการบดบังแสงอาทิตย์ ตำแหน่งที่ตั้ง และบ้านเลขที่ของผู้ที่ได้รับ ผลกระทบจากระยะเงาอาคารของโครงการใน 3 วัน	4-163
4.3.9-1	มาตรฐานความเข้มของสัญญาณวิทยุระบบ FM (Minimum Usable Field Strength)	4-166
4.4.3-2	สรุปรายละเอียดระบบป้องกันอัคคีภัยของโครงการตามกฎหมายที่เกี่ยวข้อง	4-197
4.4.6-1	ตัวอย่างการกำหนดโอกาสที่อาจเกิดผลกระทบ (Likelihood)	4-231
4.4.6-2	ตัวอย่างการกำหนดระดับความรุนแรงของผลกระทบ (Consequences)	4-232
4.4.6-3	คะแนนความเสี่ยง (Risk) จากการประเมิน	4-232
4.4.6-4	การกำหนดระดับความเสี่ยงตามค่าคะแนน	4-232
4.4.6-5	การประเมินและการจัดลำดับความสำคัญของผลกระทบต่อสุขภาพของโครงการ ระยะ รื้อถอน และระยะก่อสร้าง	4-234
4.4.6-6	สถิติสาเหตุการป่วย 21 กลุ่มโรคของโรคที่ป่วยสูงสุดของโรงพยาบาลวชิระภูเก็ต ระหว่าง พ.ศ. 2563 ถึง พ.ศ. 2567	4-248
4.4.6-7	พื้นที่ก่อสร้าง 5 ปี ในปี พ.ศ.2563 ถึง ปี พ.ศ.2567 เปรียบเทียบกับจำนวนผู้ป่วยด้วยโรคที่อาจ มีสาเหตุมาจากการก่อสร้างของโรงพยาบาลวชิระภูเก็ต ระหว่างปี พ.ศ. 2563 ถึง พ.ศ. 2567	4-252
4.4.6-8	การประเมินและการจัดลำดับความสำคัญของผลกระทบต่อสุขภาพของโครงการ ระยะ ดำเนินการ	4-256
5-1	มาตรการป้องกันและแก้ไขผลกระทบสิ่งแวดล้อมโครงการโรงแรม แฮมป์ตัน บาย ฮิลตัน ภูเก็ต ทาวน์ (Hampton by Hilton Phuket town) (ดัดแปลงอาคารและส่วนขยาย) ของบริษัท อีทีจี ภูเก็ต จำกัด	5-2
5-2	มาตรการป้องกันและแก้ไขผลกระทบสิ่งแวดล้อม และมาตรการติดตามตรวจสอบ ผลกระทบโครงการโรงแรม แฮมป์ตัน บาย ฮิลตัน ภูเก็ต ทาวน์ (Hampton by Hilton Phuket town) (ดัดแปลงอาคารและส่วนขยาย) ของบริษัท อีทีจี ภูเก็ต จำกัด (ระยะรื้อถอน และระยะก่อสร้าง)	5-5

สารบัญตาราง (ต่อ)

ตารางที่		หน้า
5-3	มาตรการป้องกันและแก้ไขผลกระทบสิ่งแวดล้อม และมาตรการติดตามตรวจสอบผลกระทบสิ่งแวดล้อมโครงการโรงแรม แฮมป์ตัน บาย ฮิลตัน ภูเก็ต ทาวน์ (Hampton by Hilton Phuket town) (ดัดแปลงอาคารและส่วนขยาย) ของบริษัท อีทีจี ภูเก็ต จำกัด (ระยะดำเนินการ)	5-30
6.1-1	มาตรการติดตามตรวจสอบผลกระทบสิ่งแวดล้อม โครงการโรงแรม แฮมป์ตัน บาย ฮิลตัน ภูเก็ต ทาวน์ (Hampton by Hilton Phuket town) ของบริษัท อีทีจี ภูเก็ต จำกัด (ระยะรื้อถอน และระยะก่อสร้าง)	6-2
6.1-2	มาตรการติดตามตรวจสอบผลกระทบสิ่งแวดล้อม โครงการโรงแรม แฮมป์ตัน บาย ฮิลตัน ภูเก็ต ทาวน์ (Hampton by Hilton Phuket town) ของบริษัท อีทีจี ภูเก็ต จำกัด (ระยะดำเนินการ)	6-5

สารบัญรูป

รูปที่		หน้า
1.5.1-1	แนวความคิดในการออกแบบอาคารโครงการ	1-7
2.1-1	แผนที่ตั้งโครงการโดยสังเขป	2-2
2.1-2	ตำแหน่งที่ตั้งโครงการในแผนที่ภาพถ่ายจาก Google Earth มาตรฐาน 1 : 4,000	2-3
2.1-3	แผนที่ตำแหน่งที่ตั้งโครงการ มาตรฐาน 1 : 50,000	2-4
2.1-4	ผังต่อโฉนดที่ดินโครงการ	2-5
2.1.1-1	ตำแหน่งที่ตั้งโครงการในแผนที่แนบท้ายกฎกระทรวงให้บังคับใช้ผังเมืองรวมจังหวัดภูเก็ต พ.ศ.2554	2-7
2.1.2-1	ที่ตั้งโครงการตามประกาศกระทรวงทรัพยากรธรรมชาติและสิ่งแวดล้อม เรื่อง กำหนดเขตพื้นที่และมาตรการคุ้มครองสิ่งแวดล้อม ในบริเวณพื้นที่จังหวัดภูเก็ต พ.ศ.2567	2-12
2.1.3-1	ที่ตั้งโครงการตามประกาศคณะกรรมการอนุรักษ์และพัฒนากรุงรัตนโกสินทร์ และเมืองเก่า เรื่อง ประกาศเขตพื้นที่เมืองเก่าภูเก็ต อำเภอเมือง จังหวัดภูเก็ต พ.ศ.2560	2-19
2.2-1	สภาพปัจจุบันอาคารของโครงการ ณ วันที่ 30 มิถุนายน 2568	2-21
2.2-2	อาณาเขตติดต่อพื้นที่โครงการ	2-22
2.4-1	แบบจำลองอาคารและโหนดอาคาร	2-41
2.5.2-1	ผังบริเวณปัจจุบันโครงการโรงแรม โรมเพลส	2-50
2.5.3-1	ผังบริเวณเปรียบเทียบก่อนดัดแปลงอาคาร	2-59
2.5.3-2	ผังบริเวณเปรียบเทียบหลังดัดแปลงอาคารโครงการ	2-60
2.5.3-3	แบบแปลนอาคารห้องพักชั้น 1 เปรียบเทียบก่อนและหลังดัดแปลงอาคาร	2-61
2.5.3-4	แบบแปลนอาคารห้องพักชั้น 2 เปรียบเทียบก่อนและหลังดัดแปลงอาคาร	2-62
2.5.3-5	แบบแปลนชั้น 3 ถึงชั้น 5 เปรียบเทียบก่อนและหลังดัดแปลงอาคาร	2-63
2.5.3-6	แบบแปลนชั้น 6 เปรียบเทียบก่อนและหลังดัดแปลงอาคาร	2-64
2.5.3-7	ผังบริเวณโครงการ	2-65
2.5.3-8	ผังพื้นที่ปกคลุมดินของโครงการ	2-66
2.6-1	ผังแสดงระยะ Set Back แนวอาคารห้องพักระยะร่นเดิมชั้นที่ 6 (อาคารเดิม) กับถนนสาธารณะ (ถนนซอยฮับเอก) ด้านทิศเหนือ	2-72
2.6-2	ผังแสดงระยะ Set Back แนวอาคารงานระบบ 1 ชั้นดาดฟ้า กับถนนสาธารณะ (ถนนซอยฮับเอก) ด้านทิศตะวันตก	2-73

สารบัญรูป (ต่อ)

รูปที่		หน้า
2.6-3	ผังแสดงระยะ Set Back แนวอาคารห้องพัก 6 ชั้น (หลังดัดแปลง) กับถนนสาธารณะ (ถนนซอยฮับเอก) ด้านทิศเหนือ	2-74
2.7-1	ผังตำแหน่งสิ่งอำนวยความสะดวกของผู้พิการ หรือทุพพลภาพ และคนชรา ชั้นที่ 1	2-100
2.7-2	แบบขยายที่จอดรถสำหรับผู้พิการหรือทุพพลภาพ และคนชรา	2-101
2.7-3	แบบขยายทางลาดสำหรับผู้พิการหรือทุพพลภาพ และคนชรา	2-102
2.7-4	แบบขยายลิฟต์สำหรับผู้พิการหรือทุพพลภาพ และคนชรา	2-103
2.7-5	แบบขยายห้องพักสำหรับผู้พิการหรือทุพพลภาพและคนชรา	2-104
2.7-6	แบบขยายห้องน้ำสำหรับผู้พิการหรือทุพพลภาพ และคนชรา	2-105
2.9.1-1	ผังระบบน้ำใช้ของโครงการ	2-109
2.9.1-2	ไดอะแกรมระบบน้ำใช้	2-110
2.9.1-3	แบบขยายบ่อเก็บน้ำใต้ดิน	2-111
2.9.2-1	ผังตำแหน่งระบบบำบัดน้ำเสียของโครงการ	2-114
2.9.2-2	ไดอะแกรมระบบบำบัดน้ำเสียของโครงการ	2-115
2.9.2-3	แบบขยายถังดักไขมัน ขนาด 5 ลูกบาศก์เมตร	2-117
2.9.2-4	ขั้นตอนการบำบัดน้ำเสียของระบบบำบัดน้ำเสียชนิดเติมอากาศเลี้ยงตะกอนเวียนกลับ (Aeration activated sludge process.,AS) ชุดที่ 1 ขนาด 15 ลูกบาศก์เมตร	2-121
2.9.2-5	ขั้นตอนการบำบัดน้ำเสียของระบบบำบัดน้ำเสียชนิดเติมอากาศเลี้ยงตะกอนเวียนกลับ (Aeration activated sludge process.,AS) ชุดที่ 2 ขนาด 15 ลูกบาศก์เมตร	2-122
2.9.2-6	ขั้นตอนการบำบัดน้ำเสียของระบบบำบัดน้ำเสียชนิดเติมอากาศเลี้ยงตะกอนเวียนกลับ (Aeration activated sludge process.,AS) ชุดที่ 3 ขนาด 15 ลูกบาศก์เมตร	2-123
2.9.2-7	ขั้นตอนการบำบัดน้ำเสียของระบบบำบัดน้ำเสียชนิดเติมอากาศเลี้ยงตะกอนเวียนกลับ (Aeration activated sludge process.,AS) ชุดที่ 4 ขนาด 15 ลูกบาศก์เมตร	2-124
2.9.2-8	ขั้นตอนการบำบัดน้ำเสียของระบบบำบัดน้ำเสียชนิดเติมอากาศเลี้ยงตะกอนเวียนกลับ (Aeration activated sludge process.,AS) ชุดที่ 5 ขนาด 20 ลูกบาศก์เมตร	2-125
2.9.2-9	ขั้นตอนการบำบัดน้ำเสียของระบบบำบัดน้ำเสียชนิดเติมอากาศเลี้ยงตะกอนเวียนกลับ (Aeration activated sludge process.,AS) ชุดที่ 6 ขนาด 20 ลูกบาศก์เมตร	2-126
2.9.2-10	ขั้นตอนการบำบัดน้ำเสียของระบบบำบัดน้ำเสียชนิดเติมอากาศเลี้ยงตะกอนเวียนกลับ (Aeration activated sludge process.,AS) ขนาด 0.6 ลูกบาศก์เมตร	2-127

สารบัญรูป (ต่อ)

รูปที่		หน้า
2.9.2-11	ขั้นตอนการบำบัดน้ำเสียของระบบบำบัดน้ำเสียรวม 5 ลูกบาศก์เมตร	2-128
2.9.2-12	แบบขยายถังบำบัดน้ำเสียชนิดเติมอากาศเลี้ยงตะกอนเวียนกลับ (Aeration activated sludge process.,AS) ขนาด 15 ลูกบาศก์เมตร ขนาด 20 ลูกบาศก์เมตร	2-129
2.9.2-13	แบบขยายระบบบำบัดน้ำเสียชนิดเกราะ+กรองไร้อากาศ (Septic + Anaerobic Filter) ขนาด 0.6 ลูกบาศก์เมตร	2-130
2.9.3-1	ผังระบบรดน้ำต้นไม้ของโครงการ	2-135
2.9.4-1	ผังระบบระบายน้ำฝนและตำแหน่งบ่อหน่วงน้ำฝนของโครงการ	2-137
2.9.4-2	ไดอะแกรมระบบระบายน้ำฝนของโครงการ	2-138
2.9.4-3	กราฟความสัมพันธ์ระหว่างความเข้มข้นในคาบอุบัติต่างๆ ของจากสถานีตรวจวัดคุณภาพอากาศของกรมอุตุนิยมวิทยาบริเวณสนามบินภูเก็ต	2-141
2.9.4-4	แบบขยายบ่อหน่วงน้ำฝน ขนาด 50 ลูกบาศก์เมตร	2-143
2.9.5-1	สัดส่วนมูลฝอยแต่ละประเภทที่เกิดขึ้นภายในโครงการ	2-144
2.9.5-2	ผังเส้นทางการเก็บขนมูลฝอย ตำแหน่งห้องพักมูลฝอยรวม และตำแหน่งจุดจอดรถเก็บขนมูลฝอย	2-147
2.9.5-3	แบบขยายห้องพักมูลฝอยรวม	2-148
2.9.5-4	ตัวอย่างถังหมักปุ๋ยชีวภาพและน้ำหมักชีวภาพออกแบบโดยคุณฐิติ สาวีสัย	2-149
2.9.5-5	ตัวอย่างปุ๋ยชีวภาพและน้ำหมักชีวภาพที่ได้จากถังหมักปุ๋ยแบบเติมอากาศโดยวิธีธรรมชาติ	2-150
2.9.6-1	ผังระบบการจราจร และตำแหน่งที่จอดรถภายในโครงการ	2-156
2.9.6-2	แบบขยายทางเข้า-ออกโครงการจำนวน 3 จุด	2-157
2.9.7-1	ผังตำแหน่งหม้อแปลงไฟฟ้าของโครงการ	2-160
2.9.7-2	ไดอะแกรมระบบไฟฟ้าของโครงการ	2-161
2.9.8.1-1	ไดอะแกรมระบบแจ้งเหตุเพลิงไหม้	2-165
2.9.8.2-1	ผังตำแหน่งหัวรับน้ำดับเพลิงของโครงการ และจุดจอดรถดับเพลิง	2-167
2.9.8.2-2	ไดอะแกรมระบบดับเพลิงของโครงการ	2-168
2.9.8.3-1	ผังเส้นทางหนีไฟ และตำแหน่งจุดรวมพลชั้นที่ 1 ของโครงการ	2-171
2.9.8.3-2	เส้นทางหนีไฟชั้นที่ 2 ไปยังตำแหน่งจุดรวมพลของโครงการ	2-172
2.9.8.3-3	เส้นทางหนีไฟชั้นที่ 3-5 และชั้นที่ 6 ไปยังตำแหน่งจุดรวมพลของโครงการ	2-173
2.9.10-1	ผังตำแหน่งติดตั้งกล้องวงจรปิด (CCTV) ภายนอกอาคาร	2-177

สารบัญรูป (ต่อ)

รูปที่		หน้า
2.9.10-2	ไดอะแกรมกล้องวงจรปิด (CCTV) ของโครงการ	2-178
2.9.10-3	แปลนระบบป้องกันฟ้าผ่า ชั้นหลังคา	2-179
2.12-1	ผังตำแหน่งพื้นที่สีเขียวชั้นล่าง และตำแหน่งระบบสาธารณูปโภคภายในโครงการ	2-188
2.12-2	ผังตำแหน่งพื้นที่สีเขียวบนอาคาร ชั้น 2 และชั้นดาดฟ้าอาคารงานระบบ	2-189
2.12-3	ผังตำแหน่งไม้ยืนต้นชั้นล่าง	2-190
2.12-4	ผังตำแหน่งไม้พุ่ม และไม้คลุมดินชั้นล่าง	2-191
2.12-5	ผังตำแหน่งไม้พุ่ม และไม้คลุมดินบนอาคาร ชั้น 2 บริเวณชั้นดาดฟ้าอาคารงานระบบ และตำแหน่งไม้ยืนต้นบริเวณชั้น 2	2-192
2.12-6	แบบขยายพื้นที่สีเขียวชั้นล่าง	2-193
2.12-7	แบบขยายพื้นที่สีเขียวชั้นล่างที่มีความกว้างไม่ถึง 1 เมตร	2-194
2.12-8	แบบขยายพื้นที่สีเขียวบนอาคาร และพื้นที่สีเขียวบนอาคารที่มีความกว้างไม่ถึง 1 เมตร	2-195
2.12-9	ภาพตัดการปลูกไม้ยืนต้นกับระบบสาธารณูปโภคในพื้นที่โครงการ	2-195
2.13.2-1	สภาพปัจจุบันของอาคารภายในโครงการ ณ วันที่ 30 มิถุนายน 2568	2-199
2.13.2-2	ผังบริเวณช่วงก่อสร้างของโครงการ	2-200
2.13.4-1	ผังบริเวณบ้านพักคนงานก่อสร้างนอกพื้นที่โครงการ	2-203
3.1.1-1	ตำแหน่งที่ตั้งโครงการในแผนที่ภูมิประเทศและเขตการปกครอง จังหวัดภูเก็ต	3-3
3.1.2-1	ตำแหน่งที่ตั้งโครงการในแผนที่กลุ่มชุดดิน ตำบลตลาดใหญ่ อำเภอเมืองภูเก็ต จังหวัดภูเก็ต	3-7
3.1.3-1	ตำแหน่งที่ตั้งโครงการในแผนที่ธรณีวิทยาของจังหวัดภูเก็ต	3-11
3.1.4-1	ตำแหน่งที่ตั้งโครงการในแผนที่ภัยพิบัติแผ่นดินไหวประเทศไทย	3-13
3.1.4-2	แผนที่รอยเลื่อนมีพลังในประเทศไทย	3-17
3.1.4-3	แผนที่รอยเลื่อนมีพลังกลุ่มรอยเลื่อนคลองมะรุ่ย	3-19
3.1.4-4	ตำแหน่งที่ตั้งโครงการในแผนที่การประเมินความรุนแรงแผ่นดินไหว ขนาด 4.3 ริกเตอร์ เมื่อวันที่ 16 เมษายน 2555 จังหวัดภูเก็ต	3-20
3.1.5-1	ตำแหน่งที่ตั้งโครงการในแผนที่พื้นที่อ่อนไหวต่อการเกิดดินถล่มในจังหวัดภูเก็ต	3-23
3.1.6-1	ตำแหน่งที่ตั้งโครงการในแผนที่พื้นที่น้ำท่วมจากคลื่นสึนามิ จังหวัดภูเก็ต	3-27

สารบัญรูป (ต่อ)

รูปที่		หน้า
3.1.8-1	ตรวจวัดคุณภาพอากาศและเสียงบริเวณตำบลตลาดใหญ่ อำเภอเมืองภูเก็ต จังหวัดภูเก็ต และจุดตรวจวัดคุณภาพอากาศและเสียงบริเวณพื้นที่โครงการ	3-31
3.1.10-1	แผนที่คุณภาพน้ำทะเลชายฝั่งอันดามัน ปี 2566	3-39
3.1.10-2	แผนที่น้ำบาดาลจังหวัดภูเก็ต	3-42
3.2.1-1	สภาพพื้นที่โครงการปัจจุบัน เมื่อวันที่ 30 มิถุนายน พ.ศ. 2568	3-48
3.2.1-2	เส้นทางและจุดสำรวจสัตว์ภายในพื้นที่โครงการ	3-50
3.2.2-1	ตำแหน่งที่ตั้งโครงการในแผนที่แหล่งหล้าทะเล จังหวัดภูเก็ต	3-54
3.2.2-2	ตำแหน่งที่ตั้งโครงการในแผนที่แนวปะการัง จังหวัดภูเก็ต	3-59
3.2.2-3	แผนที่การแพร่กระจายสัตว์ทะเลหายากจังหวัดภูเก็ต ปีงบประมาณ 2563	3-61
3.2.2-4	แผนที่การแพร่กระจายสัตว์ทะเลหายากจังหวัดภูเก็ต ปีงบประมาณ 2564	3-62
3.2.2-5	แผนที่การแพร่กระจายสัตว์ทะเลหายากจังหวัดภูเก็ต ปีงบประมาณ 2565	3-63
3.2.2-6	แผนที่การแพร่กระจายสัตว์ทะเลหายากจังหวัดภูเก็ต ปีงบประมาณ 2566	3-64
3.2.2-7	สถิติการเกยตื้นสัตว์ทะเลหายาก ปี พ.ศ.2557 และ 2566	3-65
3.2.2-8	การสำรวจพบพะยูนบริเวณ อ่าวตังเซ็น ภูเก็ต	3-66
3.2.2-9	การสำรวจพบพะยูน บริเวณอ่าวตังเซ็น ภูเก็ต	3-67
3.2.2-10	สถิติจำนวนพะยูนที่ตายในช่วงย้อนหลัง 5 ปี	3-67
3.3.2-1	ระบบบำบัดน้ำเสียบางพื้นที่ของจังหวัดภูเก็ต	3-74
3.3.3-1	ทิศทางการไหลของน้ำบริเวณท่อระบายน้ำสาธารณะประโยชน์และโครงข่ายระบายน้ำใกล้เคียงพื้นที่โครงการ	3-77
3.3.4-1	การคาดการณ์ปริมาณขยะมูลฝอย จังหวัดภูเก็ต ระหว่าง พ.ศ. 2549 – พ.ศ. 2570	3-78
3.3.4-2	ขั้นตอนดำเนินการจัดการของเสียอันตรายชุมชนศูนย์กำจัดมูลฝอยจังหวัดภูเก็ต	3-85
3.3.4-3	ปริมาณมูลฝอยติดเชื้อที่เข้าสู่ศูนย์กำจัดขยะมูลฝอยจังหวัดภูเก็ตระหว่างปีงบประมาณ 2563 ถึง เดือนกุมภาพันธ์ พ.ศ. 2567	3-87
3.3.6-1	เส้นทางการคมนาคมเข้าสู่พื้นที่โครงการและจุดนับปริมาณจราจร	3-96
3.3.7-1	การใช้ประโยชน์ที่ดินบริเวณโดยรอบพื้นที่โครงการในรัศมีภายใน 1 กิโลเมตร	3-105
3.4.1-1	ประชากรทะเบียนราษฎรในเขตตำบลตลาดใหญ่ ตั้งแต่ปี พ.ศ. 2558 – พ.ศ. 2567	3-108
3.4.1-2	กราฟแสดงแนวโน้มการเปลี่ยนแปลงประชากรในเขตตำบลตลาดใหญ่ในปี พ.ศ. 2558 – พ.ศ. 2567	3-111

สารบัญรูป (ต่อ)

รูปที่		หน้า
3.4.1-3	กราฟแสดงการคาดการณ์แนวโน้มประชากรในเขตตำบลตลาดใหญ่ ปี พ.ศ. 2568 - พ.ศ. 2572	3-114
3.4.3-1	รัศมีการสอบถามความคิดเห็นในระยะ 0 ถึง 1,000 เมตร จากขอบเขตพื้นที่โครงการ	3-125
3.4.3-2	ตำแหน่งสอบถามความคิดเห็นครัวเรือนติดพื้นที่โครงการ และครัวเรือนและสถานประกอบการในระยะ 0-100 เมตร จากขอบเขตพื้นที่โครงการ	3-131
3.4.3-3	ครัวเรือน ไม่มีผู้อยู่อาศัย ที่อยู่ติดพื้นที่โครงการ จำนวน 1 ครัวเรือน	3-132
3.4.3-4	ครัวเรือน ในระยะ 0 ถึง 100 เมตร จากขอบเขตพื้นที่โครงการไม่มีผู้อยู่อาศัย จำนวน 4 ครัวเรือน และบ้านพักคนงานก่อสร้างของโครงการ จำนวน 1 ครัวเรือน	3-132
3.4.3-5	สถานประกอบการในระยะ 0 ถึง 100 เมตร จากขอบเขตพื้นที่โครงการ ปัจจุบันปิดให้บริการ ไม่มีผู้ดูแลและอาศัย จำนวน 1 แห่ง และเป็นพื้นที่ก่อสร้าง จำนวน 1 แห่ง	3-132
3.4.3-6	ตำแหน่งสอบถามความคิดเห็นครัวเรือน และสถานประกอบการในระยะมากกว่า 100 ถึง 500 เมตร จากขอบเขตพื้นที่โครงการ	3-136
3.4.3-7	ตำแหน่งสอบถามความคิดเห็นครัวเรือน และสถานประกอบการในระยะมากกว่า 500 ถึง 1,000 เมตร จากขอบเขตพื้นที่โครงการ	3-145
3.4.3-8	ตำแหน่งสอบถามความคิดเห็นพื้นที่อ่อนไหวทางด้านสิ่งแวดล้อม จากขอบเขตพื้นที่โครงการ	3-149
3.4.3-9	ตำแหน่งสอบถามความคิดเห็นหน่วยงานราชการ/รัฐวิสาหกิจ	3-151
3.4.3-10	ภาพถ่ายอย่างการประชาสัมพันธ์โครงการ	3-154
3.4.3-11	ภาพถ่ายอย่างการสอบถามความคิดเห็นครั้งที่ 1	3-155
3.4.3-12	ภาพถ่ายอย่างการประชาสัมพันธ์ร่างมาตรการป้องกันและแก้ไขผลกระทบและร่างมาตรการติดตามตรวจสอบผลกระทบสิ่งแวดล้อม	3-156
3.4.3-13	ภาพถ่ายอย่างการสอบถามความคิดเห็นครั้งที่ 2	3-157
4.1.1-1	สภาพภายในพื้นที่โครงการในปัจจุบัน ณ วันที่ 30 มิถุนายน 2568	4-1
4.1.5-1	ระยะห่างจากพื้นที่รื้อถอนของโครงการไปยังแหล่งรับเสียงที่ใกล้ที่สุด	4-49
4.1.5-2	ผังบริเวณแสดงระยะห่างจากพื้นที่รื้อถอนของโครงการไปยังแหล่งรับเสียงที่ใกล้ที่สุด	4-50
4.1.5-3	ระยะห่างจากอาคารรื้อถอนของโครงการไปยังแหล่งรับเสียง กรณีมีผนังอาคาร และกำแพงอิฐบล็อก	4-54
4.1.5-4	รูปแสดงระยะห่างจากอาคารก่อสร้างของโครงการไปยังแหล่งรับเสียงที่ใกล้ที่สุด	4-62
4.1.5-5	ผังบริเวณแสดงระยะห่างจากพื้นที่ก่อสร้างของโครงการไปยังแหล่งรับเสียงที่ใกล้ที่สุด	4-63

สารบัญรูป (ต่อ)

รูปที่		หน้า
4.1.5-6	ระยะห่างจากอาคารก่อสร้างของโครงการไปยังแหล่งรับเสียง ด้านทิศเหนือ ทิศใต้ และทิศตะวันตกของโครงการ	4-64
4.1.5-7	ระดับเสียงจากกิจกรรมการตกแต่งและเก็บงาน ไปยังแหล่งรับเสียงเมื่อมีผนังอาคาร และ รั้วชั่วคราว (Aluminum Sheet)	4-70
4.1.5-8	รั้วชั่วคราว (Aluminum Sheet) รั้วอิฐบล็อก และรั้วไม้อัด (Plywood) บริเวณด้าน ทิศเหนือ ทิศใต้ และทิศตะวันตกของโครงการ	4-72
4.1.5-9	ระยะขจัดจากอาคารก่อสร้างเมื่อผ่านรั้วชั่วคราว (Aluminum Sheet) สูง 5 เมตร ไปยังแหล่งรับเสียง	4-78
4.3.6-1	ตำแหน่งและลักษณะการเลี้ยวเข้า-ออกพื้นที่โครงการในระยะรื้อถอน และระยะ ก่อสร้าง	4-123
4.3.6-2	ตำแหน่งที่จอดรถของอาคารข้างเคียงที่มีลักษณะเดียวกับโครงการ	4-131
4.3.8-1	ภาพจำลองทิศทางลมที่พัดผ่านบริเวณพื้นที่โครงการในเดือนมกราคม เดือนพฤศจิกายน และเดือนธันวาคม	4-136
4.3.8-2	ภาพจำลองทิศทางลมที่พัดผ่านบริเวณพื้นที่โครงการในเดือนกุมภาพันธ์ ถึงเดือน มีนาคม	4-137
4.3.8-3	ภาพจำลองทิศทางลมที่พัดผ่านบริเวณพื้นที่โครงการในเดือนเมษายน ถึงเดือนตุลาคม	4-137
4.3.8-4	ภาพ 3 มิติ การบดบังแสงแดด ของทั้ง 3 วัน (วันที่ 21 มิถุนายน วันที่ 21 กันยายน และวันที่ 21 ธันวาคม) และเส้นเชื่อมที่เกิดขึ้นจากการบดบังแสงแดดต่ออาคารรอบ โครงการตลอดทั้งปี	4-140
4.3.8-5	แบบจำลองการบังแสงต่อพื้นที่ทุกชั่วโมงที่ทำการจำลอง วันที่ 21 เดือนมิถุนายน	4-143
4.3.8-6	ภาพแบบจำลองการบดบังแสงแดด เดือนมิถุนายน	4-144
4.3.8-7	แบบจำลองการบังแสงต่อพื้นที่ทุกชั่วโมงที่ทำการจำลอง วันที่ 21 เดือนกันยายน	4-150
4.3.8-8	ภาพแบบจำลองการบดบังแสงแดด เดือนกันยายน	4-151
4.3.8-9	แบบจำลองการบังแสงต่อพื้นที่ทุกชั่วโมงที่ทำการจำลอง วันที่ 21 เดือนธันวาคม	4-157
4.3.8-10	ภาพแบบจำลองการบดบังแสงแดด เดือนธันวาคม	4-158
4.3.9-1	ความสัมพันธ์ของความเข้มสัญญาณ ระยะทางการให้บริการ และความสูงของสถานี ส่งคลื่นสัญญาณโทรศัพท์	4-168
4.4.1-1	ตัวอย่างป้ายประชาสัมพันธ์รายละเอียดโครงการในระยะก่อสร้าง	4-171

สารบัญรูป (ต่อ)

รูปที่		หน้า
4.4.1-2	Flow Chart ขั้นตอนการดำเนินการแก้ไขปัญหารื้อรื้อเรียนมาตรการป้องกันและแก้ไขผลกระทบด้านเศรษฐกิจและสังคมในระยะก่อสร้าง	4-172
4.4.1-3	Flow Chart ขั้นตอนการดำเนินการแก้ไขปัญหารื้อรื้อเรียนมาตรการป้องกันและแก้ไขผลกระทบด้านเศรษฐกิจและสังคมในระยะดำเนินการ	4-174
4.4.3-1	แผนฉุกเฉินในกรณีเกิดอัคคีภัยภายในโครงการ	4-203
4.4.4-1	รั้วอลูมิเนียม และรั้วชั่วคราว (Aluminum Sheet) บริเวณพื้นที่โครงการ	4-205
4.4.4-2	ผ้าใบ (Mesh Sheet) บริเวณพื้นที่โครงการ	4-205
4.4.4-3	ทัศนียภาพมุมมองที่ 1 มุมมองระดับสายตาศาสนสถานเจ้าฮกทวนกั้ง	4-208
4.4.4-4	ทัศนียภาพมุมมองที่ 2 มุมมองระดับสายตาศาสนสถานรับเลี้ยงเด็กอัครา	4-209
4.4.4-5	ทัศนียภาพมุมมองที่ 3 มุมมองระดับสายตาศาสนสถาน Our Lady of Assumption Catholic Cemetery	4-210
4.4.4-6	ทัศนียภาพมุมมองที่ 4 มุมมองระดับสายตาศาสนสถานด้านทิศเหนือของโครงการ	4-211
4.4.4-7	ทัศนียภาพมุมมองที่ 5 มุมมองระดับสายตาศาสนสถานด้านทิศตะวันตกของโครงการ	4-212
4.4.4-8	ทัศนียภาพมุมมองที่ 4 มุมมองจากพื้นที่ที่อ่อนไหวทางด้านสิ่งแวดล้อม ที่ไม่สามารถมองเห็นอาคารของโครงการได้	4-214
4.4.4-9	ตำแหน่งการกำหนดจุดควบคุมการมอง และจุดควบคุมการมองวิกฤต ด้านทิศตะวันออกของโครงการ	4-216
4.4.4-10	ตำแหน่งการกำหนดจุดควบคุมการมอง และจุดควบคุมการมองวิกฤต ด้านทิศตะวันตกเฉียงใต้ของโครงการ	4-217
4.4.5-1	ตำแหน่งอาคารและสระว่ายน้ำภายในโครงการ	4-224
4.4.6-1	เส้นทางขนส่งวัสดุก่อสร้างของโครงการ	4-227
4.4.6-2	แผนที่แสดงพื้นที่ที่มีกิจกรรมก่อสร้าง 5 ปี ในปี พ.ศ. 2563 - พ.ศ. 2567 ในระยะ 1 กิโลเมตร จากขอบเขตพื้นที่โครงการ	4-251
6-1	ตำแหน่งจุดตรวจวัดคุณภาพอากาศ เสียง และแรงสั่นสะเทือน และจุดตรวจวัดคุณภาพน้ำทั้งหลังผ่านระบบบำบัดน้ำเสียในระยะรื้อถอน และระยะก่อสร้างของพื้นที่โครงการ	6-10
6-2	ตำแหน่งจุดตรวจวัดคุณภาพน้ำเสียก่อนเข้าระบบบำบัดน้ำเสีย และจุดตรวจวัดคุณภาพน้ำทั้งหลังผ่านระบบบำบัดน้ำเสีย ในระยะดำเนินการของพื้นที่โครงการ	6-11